民國日報

THE REPUBLICAN DAILY NEWS

〈電話四千八百十六號〉

第八百七十九號

今日三大張售大洋三分

中華民國七年六月廿九日（即舊歷五月廿一日）（星期六）

本報開設在上海棋盤街中市（河南路）第五百另一號

四馬路 春江酒慶擴充雅座廣告

本樓在四馬路開設有年……鮮菓中外名酒……又於西首擴充……香烟及罐頭食品各式糖菓各省名茶價目格外公道如蒙惠顧一律歡迎

四川旅滬同鄉會通告

啓者本會定陽歷七月一日午後二時（即陰歷廿三日）假座四川路青年會開第三次選舉大會凡我同鄉諸公務望桑梓情重鄉誼攸關屆時蒞臨不勝翹盼之至此告

浦東中學校爲留日棘國預備生特開補習班

留日學生自拒學歸國後迄今尚無就學處雖有自創大學之議已蒙各界贊成但亦非旦夕可成之事茲接各同鄉會迭次來函要求設法開辦補習科本校因義不容辭決定於暑假期內開辦一補習科自七月十號起八月底止每生收膳宿費十元學費減收二元半至欲於暑假後插入中學各級者（或特別開班亦可）惟人數須滿三十以上膳宿費全年五十元學費亦減半收二十五元惟年來因來學者衆校舍無多學額祇能留五十名　校長朱叔源啓

鏡華照相館特別啓事

逕啓者敝館股東份子現下略有變更惟外部辦事人一切照舊對於營業更求切實整頓以期發達完美誠恐各界誤會特此聲明以彰實在荷蒙光顧毋任歡迎　城內福佑路勸業場斜對面鏡華德記照相館啓

上海電報局廣告

福建省鼓嶺夏季電報局於六月廿一日開局通報此啟

華民樂音專修社暑假詠琴補習會

鄭眞卿教授寰球曲譜詠琴和合法國文粗識不限年齡女男均可報名隨時入學

七月十號起八月念號止上午男子部下午女子部將滿額從速報名

附設上海法界嵩山路法巡捕房西首牙醫學士院樓上（詳章可向四馬路望平街口新約牙科醫院取閱報名函索附郵一分即寄）

南洋中學招生

本校定陰歷六月初七日七月十六十七日招考本科及補習科新生有志來學者請於每日上午九時至十二時攜帶文具至上海日暉橋西首本校報名投考可也

西區高初等小學招生

陰歷六月初六日七月十二十三日午前八時至十一時招考高初兩部通學生及膳宿生章程可向上海西門外林蔭路江蘇省教育會後面本校索閱凡習慣不良及年齡與學業程度不相當者概請毋往返錄取後應納保證金一元否則恕不留額

寰球中國學生會日夜校招考插班生

日校中學二年級及高小初各級各五名　考期隨到隨考　試驗科目國文英文數學　學費中學十八元小學十二元　報名費一元取者在學費內扣除不取退還

夜校英文商業科一級四十人二級七級各五人國文及德文法文科各五十人簿記科四十人　學費六元　報名費一元取者在學費內扣除不取退還

校址上海跑馬廳對面靜安寺路五十一號洋房　校長朱少屏啓

浦東中學校招生

（班次）一年級及預科各四十人暨各級插班生（日期及地點）（第一次）七月四五日在浦東六里橋本校七日在本校附屬高等小學內（第二次）八月念八九日在本校三十卅一日在附屬高小（錄取新生第一次登七月十日第二次登七月二日時報封面廣告報名時應繳相片一枚投考費一元章程函索即寄）

澄衷中學校招生

（程度）中學高小及有同等學力者　考期陽歷六月三十日及七月七日上午八時（試驗科目）國文英文數學（報名）陽歷七月六日截止（筆墨）考時須自備（寄宿）校內有宿舍（章程）函索須附郵票一分（校址）虹口提籃橋附近塘山路五號

上海公學招生

（程度）中學一二三四年級高小一二三年級國民二三四年級（試驗科目）國文英文數學（報名費）一元取者在學費內扣除不取者退還（考期）即日起隨到隨考（學費）中學每半年念元小學每半年十五元（膳宿費）每半年三十元半年膳者十二元（校址）白克路二百零七號龍飛馬車行背面　○詳章函索即寄

上海公學夜校招生

（學科）暫設英文數學兩科（學費）每學期六元報名費一元在學費內扣除開學陽歷九月十號（詳章）函索即寄

上海公學暑假補習科招生

（學科）國文英文數學（程度）中學小學（學期）七月十號至八月念號（納費）一元寄宿者納膳宿費十元

購食與華機器麵

美而價廉此麵曾經伍廷芳博士之贊許注意夏日衛生不可不食如蒙惠顧各處均有經售　總發行所新垃圾橋北蘇州路七十一號電話三三八九號顧客又一便利也　本公司謹啓

南洋路礦學校招生

南洋路礦學校附設中學預備科招生

招土木科及採礦冶金科一年級　中學一二三四年級定於七月一二日招考插班生　報名處法界霞飛路尚賢堂本校　證金住宿五元走讀三元取作學費不取給還函索章程須附郵票二分

本校現將該科學額推廣其修業年限改爲二年凡畢業於初等小學或具有初小畢業相當之程度者均可投考肄業學費半年十二元期定於七月十九兩日上午九時報名須繳證金住宿二元走讀一元　校長朱文鑫謹啟

招商局公益學堂廣告

本局同人在上海美租界華德路辦立高等小學並附初等小學專爲招商局同人之後裔而設學膳寄宿費均免收膳費酌收准於暑假後開學凡上海暨各埠分局以及辦過局棧局輪等如有同人後裔來堂肄業者請速將姓名履歷年歲課程開來掛號至所切盼

上海掛號處招商總局　外埠掛號處招商分局

復旦大學招生廣告

中學（備館及一三四年級）　大學預科（文科理科商科）　大學本科（文科商科一年級均可插班）

考期　七月五號上午九時在本校考試

考手續　先期向本校或跑馬廳寰球學生會報名隨繳四寸相片報名費五元取者學費內扣算不取發還

章程　須附郵票三分函索即寄詳章

校址　徐家匯路李公祠

價廉物美

本公司揀選上等羊毛自織各種精美地毯運銷歐美批發各省遐邇馳名茲爲推廣營業起見門市亦一律平價出售以副惠顧諸君盛意請各界駕臨一試爲幸　上海北京路碼頭華茵地毯公司謹啟

上海華成皮鞋公司廣告

本公司專製仕女各色皮鞋以及雜用皮件如蒙賜顧價目公道如貨不合包可掉換請駕臨五馬路棋盤街口五八九號可也

上洋大東門內南鳳祥和記銀樓擇於陰歷五月廿三日大開張

本樓開張已歷數十餘年久已馳名中外茲因擴張營業與遷原址自建高大白石洋房梅磁門面發兌加料乙字十足條錠葉金精製時樣金銀首飾華洋器皿洋金鑲嵌鑽石珠寶玲瓏細巧一應俱全倘蒙賜顧請認明萬象商標庶不致悞

文明結婚各種飾品

世界開通結婚儀式概從文明而男女新人所御飾品尤須別出心裁花樣翻新以表鄭重際此天氣溫和結婚者必絡繹相接小號特倩技師加工趕製各種乾坤宅應用新樣飾品妝奩器具親友餽贈品以備采擇定製結婚用印戒指代鐫各色珠寶鑽石首飾等件賜顧者請臨河南路一百二十一號　時和金銀首飾老號　庶不致誤

唐醫生証明亞林臭藥磚殺虫效能

茲蒙亞林製藥廠贈下防疫臭藥磚一盒擱置案頭未經試用近因敝僕觸感時疫診令將該藥磚薰蒸其間未至一時所有污濁之氣甚行消滅尤可奇者蚊蠅臭虫悉歸烏有蓋此磚之殺虫性質實爲超出首領滬地臭蟲之擾甲於他區要如此磚之靈驗罕有其匹此藥磚功益於社會誠非淺鮮用特介紹衛生家亟宜注意焉

價目　每盒洋一角　每打洋一元八角

濁氣微菌爲疫癘之媒介蚊蠅臭虫係傳染之凶燄人處炎夏之際無不視爲畏途

春杏醫院

本院爲病者利便起見附設診所分內外花柳毒門小兒婦科胎產接生咽喉跌打傷科遠年瘋勞臌膈眼科精神病一切疑難雜症均有專門中西著名醫士分門醫治接生自有西法女醫士主任如遇急症接生等隨時均可而戒烟斷癮更速病者中西醫治聽憑自擇院內病房寬暢常診醫例小洋五角特別診一元出診二元如持有本院衛生券者祇取掛號三分醫資可免住院特別每日二元頭等一元二等六角三等四角上午七時至九時送診號金三分診例免取下午常診二時至四時另備詳章可以索閱

院設上海英租界廈門路一百四十七號

德醫孔錫鵬醫例

本醫生自寶隆德文醫院畢業後至崇明創設醫院於茲六載對於內外科花柳皮膚婦女小兒產科喉鼻耳科眼科及戒烟六零六注射各種血清注射等治法甚堪自信茲以滬上時疫流行特設醫寓於虹口靶子路八十八號　門診下午一時半至三時半診金一元　出診至七時半診金五元號金一元提早逾時加倍如有親友及各學校團體介紹者半價優待

德醫黃鍾

先生學術精深任寶隆醫院臨症多年兼同濟醫工大學校醫凡內外病症花柳喉症戒烟以及時疫流行病疑難危險各症經其診治無不奏效遇急症則隨請隨到診金面議急症號金車資一概不取

◎診例　上午九時至十一時施診貧病只收小洋一角下午一時至四時門診診金一元四時後出診診金五元戒烟注射

◎診所　白克路龍飛車行對面懷德里一二百十號　電話中央二六四二

介紹人　孫多森　關炯之　謝無量　孫多塋　孫元方　蔡寶善　吳引孫　劉湞生　惲毓鼎　吳頌實

專門戒烟治毒西醫曹子卿

前金陵醫院及李文忠公醫院院長經驗極富　戒烟斷癮迅速　梅毒白毒下疳橫痃　及血清射注六零六　時疫喉痧痢疾癱瘓　最新藥兇打針　醫例門診一元出診五元　診所白克路人和里　介紹　李伯行　張菊生　麗莱臣　虞洽卿

商部註冊鳴鶴商標　戒煙補體強種酒

癮斷是酒常飲無患既能補血最爲安當又能益氣

經售　上海　售處　三馬路陳賢　四馬路良紹　小東門酒棧

大正五年正月念三號第三種郵便物認可

諸聖堂國語講道會
前司法次長徐季龍先生演講福音真道四星期會期（六月二十三日）（六月三十日）（七月七日）（七月十四日）時間午後三時 地址法租界霞飛路（二百二十一號）

惠林登公司 陰曆五月廿一日開 先行交易
本公司在法京開設多年專售各種手表形形色色無奇不有價廉物美風行全球茲因利便顧客特在中國上海南京路石路口設立支部務祈及早光顧無任企盼
◎專賣手表◎從來未有

東亞鑛務局廣告
敝局現聘專門技師代客辦理左列各事取費從廉以符篤實之旨
一鑛物岩石之鑑定及分析
二鑛山之測量及土木建築以至船舶等之製圖
三鑛山之調查及計畫
事務所上海黃浦路三十七號 電話北一一八七號 東亞鑛務局

社論

●三大主義之途中（二）

▲國民感覺之強弱　（楚傖）

元二年間約法初定主權在民之義明載於憲條吾人以爲今而後可以與國中賢明通達者同爲第三主義之工作矣乃一入踏蹬之途竟無綢繆之暇五年以來戰事三作。見夫井竈爲墟。髑髏成邱之慘狀。捫問初心。民生之謂何。然而國有人妖吮民之血毀民之膚毒涎之流一瞬千里不急誅戮則民權民生永無恢復休養之望。故每含淚飲痛。以訴諸干戈。因此不忍之心。益深清夜之疚。蓋始終抱一不忍人之心。致除惡務盡之志。時爲民間呼籲之所動搖。於是一再輕縱大憝。留爲國患。屢和屢戰之後。民生未嘗休息。徒令國中根性未定之人。見其忽爲賓主。忽爲仇讎。忽捐舊恨。忽開新釁。忽握手笑言。忽拔刀相殺。遂至眼眩心亂。疑無是非曲直之可言矣。嗚呼中國之人衆矣執而問之有能原原本本爲六年以來是非曲直離合和戰之跡詳切言之者乎 馮段等之敢爲小人。與民權主義終未瞭然於人民胸中者。則是故也。是又非吾人所當引爲己咎者耶。吾人嘗因而自訟曰。然則力爭民權時期中。不應雜以民生一念耶。抑吾人力爭民權之道。有所未盡耶。如前說而然者。吾人今日。當橫眉豎眼。排棄一切顧念。而以殺人爲仁。磨我之牙。厲我之吻。身爲鷙鳥猛獸。食盡虫豸狐貍。狐貍虫豸盡。隴畝禾黍之害除。而民生主義者。如病者之風溼已盡。雖復委頓。而可以投參苓以言滋補矣。此固抽刀斷絲之法仁人君子之所爲也然余又就後說而研求之則又赫然有一至理存也 今試執千人而問之曰。汝愛爲主權之主體乎。抑愛爲無災無悔之福人乎。則千人皆曰俱愛之也。問奪汝之權者爲盜賊乎。奪汝之財者爲盜賊乎。則不過百之一曰。奪吾權者大盜也。奪吾財小盜也。十之一曰。是皆盜也。而餘則皆昧然曰。奪吾權者吾之總統總理。奪吾財者斯盜賊矣。此種口吻非吾人所懸造蓋日與其人遇可以識其必如此也即此一端以言可見一般人民。非不知民權之可憂。而見理之明。尙不及其對於民生主義之親切也。更就年來現狀言之段祺瑞違法叛國之初在野之議論非常沉寂甚且有贊美之而嘗議國會者 今經北軍刦掠奸淫瘡痍遍地尸骨塞川而後。乃徐徐爲始漸斥段氏之非。而廻念其違法之罪。是亦人民心理之一證。而令吾人感民生主義之爲有無窮大力者也。

人間哀響

▲昔年羹堯佩鐵獅子印任大將軍爲清室平定回部而不免於一刀

▲今曹錕佩銀獅子印任四省經略使較年羹堯制隆重多矣不知其將來如何

▲年之死淸庭惡其希冀非分逼人咄咄也副總統升大總統比大將軍升皇帝爲易豈非尤咄咄逼人者耶　（楚傖）

本社專電

●徐樹錚今日由津來京先謁段旋至安福俱樂部大會各新當選人意興甚豪

●馮機關報載馮語曹汝霖云時局如此我決不願再幹惟有一言奉告外債增重國民負担已借者須監督用途未借者亦望愼重條件黃陂任內借外債甚少今我有愧多矣云云段派頗憤謂馮此種談話實別有用意

●張懷芝自甯來急電報告今日午後二時抵甯晤李督後立轉輪赴漢

●徐樹錚云曹錕必須赴長沙彼已有把握

●徐樹錚語人不日赴湘督戰陸建章黨羽雖揚言報復余決不畏

●石青陽進攻蒼溪鍾體道來電告急乞飭奉軍速進援

●張敬堯電請明令嚴斥田應詔周則范

◎交通部新定四路改收現金辦法僅以貨物爲限　以上二十八日北京電

公電

●徐朗西爲陳耿夫被殺事致國會電

廣州參衆兩院議員諸公鈞鑒民主報記者陳耿夫被逮槍決惡耗傳來曷勝驚駭朗西不暇問記載之何事也歷數環球立憲各國報律記載有妨害政府行爲者勒令停版出刊罪止於斯廣東爲護法根據地議員爲護法主要人乃槍斃新聞記者慘劇竟活演於彰明較著之護法地點吾實不暇爲死者冤吾將爲哀議員諸公懼溯自非法解散國會後諸議員冒萬死歷風濤自行集議自行開會奔走號呼辛勤半載其第未審我神聖不可侵犯之議員嗣後尙有發言之餘地否耶尙有敢言之胆識否耶如長此仗馬寒蟬噤不敢聲則翼於武人專橫之肘腋何若樸被歸去杜門謝客永託命於北京之惡政府之宇下助逆違法不猶愈於假托護法乎値此神州陸沈國將不國所希冀前途有一線曙光者僅留此萬刦不滅之國會耳今並此國魂而亦爲惡魔所制吾四萬萬國民最後五分鐘之希望恐將自此斬絕矣言念及此無淚可揮敢布血忱佇候明敎徐朗西儉

東方通信社電

◎二十七日北京電　此間正金銀行已於一兩日前接到倫敦銀行團來電對於中國政府承付第二次大借款之餘額承諾矣

◎二十七日漢口電　最近因北京留學生團潛行來漢有秘密運動之形勢故王督軍命各警察嚴重取締之

◎同上　聞近來有陸建章之餘黨潛入此間待徐樹錚來漢爲陸復讐之風說王督軍特別警戒云

◎二十七日東京電　莫斯科來電勞農政府組織農村貧民委員會立富裕農民之隱匿穀物徵收案已於六月十一日得全俄勞兵農會中央委員會認可而政府方面社會革命黨不與該案之裁決云

◎同上　日法協會法國大使路尼約烏魯氏將歸國于今日下午在華族會館開送別會

◎同上　日印協會會長大隈侯爵接印度堵哥洛爺之來函辯明日前被於美國發覺印度革命家之隱謀事件侯及寺內伯爵與予均有關連之傳說全屬虛報云

◎二十八日東京電　昨今兩日東京大阪京都橫濱神戶名古屋六商業會議所在東京商業會議所開聯合協議會協議中國鐵鑛日華博覽會關稅稅則問題中國改革幣制等件且徵收阪谷男爵之意見

◎同上　英國康腦脫殿下於本日上午入覲日皇陛下面陳告別之詞日皇陛下於本日下午親臨霞關離宮訪問殿下以爲答禮殿下擬於明日離東京云

◎同上　日本政府已準堀內中將以下陸軍武官百名領受佩用中國所給勳章

◎同上　台灣醫學校章程業已改訂本科四年畢業預科一年畢業熱帶醫學專修科一年畢業此項章程從本月起實行

◎同上　北京日本公司館芳澤參事官昨晚宿於大磯本日下午四時抵東京

共同通信社電

◎二十八日東京電　烏蘇里鐵道司巴哥愛爲馬賊所襲有死傷若干名馬賊復擄去日本人數名勒贖 到處放火至爲殘酷而去　日本郵船會社此番將於日本印度加爾加答及美國沙篤爾間開始每月一次之定期航路以來七月三日首使長門丸由神戶啓輪駛赴加爾加答　日本六大商業會議所代表昨日聚議鐵鑛（以下電文不明）開日華博覽會關稅問題等本日仍繼續開會聽阪谷男爵之演說　三井物產會社支店長更迭上海支店長男爵藤村義郎氏調赴本店而以津田弘視氏任香港支店長舊香港支店長林德太郎氏轉任上海支店長菅野與物心治氏任天津支店長

西報譯電

◎廿六日北京電　前參議院議長王家襄通電提議南北調和之根據（一）承認舊約法（二）由舊國會討論憲法（三）大總統由北派人任之副總統由南派人任之廣州國會對于此議答稱贊成一二兩條惟第三條須再審議之

◎同上　北京電（檢查遲到）　廣州民主報主筆陳耿夫於念三日被莫督軍命令捕獲槍斃陳係國民黨人曾於該報著論攻擊桂派莫督下令指爲挑撥粵桂惡感執而槍斃之　廣州報界公會立即開會決議莫督此舉不合情理並對於死者停報一日以誌哀悼此事出後國民黨人與當地官員惡感益深國民黨人數名已離去廣州

◎廿五日廣州電　廣州省議會議決反對北京政府以全粵鑛產押借日款之議廣州報界對於莫督軍擅殺民主報主筆一案將於明日一律停版一天並拒絕登載督軍署所發出之消息以表反對

◎同上蘭州電　甘省今年所種鴉片不多惟因陝西栽種罌粟甚夥以致此間烟價由十兩跌至三兩凡存積鴉片之人大受損失

◎字林報廿七哈爾濱電　伊庫資克電稱該處現握於臨時政府軍之手　過激派軍與杜道夫將軍部下在烏拉爾山方面大戰西比利亞臨時政府軍隊助杜軍作戰經由哈爾濱與俄國本部及西部西比利亞之鐵路交通業已斷絕英法日三國領事對於滿洲貨物輸入俄國之弛禁已提出抗議因恐此等貨物入於德人之手故也

海甯醫院
本院在虹口海甯路二百九十八號　分院在法界霞飛路二百四十二號
陳讀君及其令弟虞光君前留學日本帝國醫科大學卒業後再事研究有年去歲學成歸國在上海海甯路設海甯醫院求治者莫不立奏奇功現增分院於法界霞飛路以便留醫僕等求診均獲安痊感激之餘用爲[illegible]
門診 初診一元 覆診不收　出診 初次六元 覆診減半　住院 特等五元 一等三元 二等一元
時間 本院下午 分院上午　科目 內科外科產科婦科小兒科眼科花柳病科
[illegible]六及血清等注射 價收按照　戒烟另有簡章 德國六[illegible]
章 [illegible]

本院電話北二九零八分院電話四九三五
王寵惠 汪精衛 彭程萬 夏之時 唐紹儀 孫洪伊 溫宗堯 陳炳明 譚人鳳
診察迅速異常 院長陳虞光 醫生中村梅子 看護婦長坂田村子 醫生○○ 助手石原市一 陳炳林 產科婦長何

歐洲戰電

◉二十六日羅馬電　意國公報云昨日意軍克復加波細爾橋端砲台而擴張之且抵禦敵軍强悍之反攻俘虜三百七十七人當淸除比亞夫河戰地時亦俘虜數百人

◉二十七日倫敦電　今估計意軍自取攻勢至今已**俘敵兵二萬人**

◉二十六日倫敦電　今晨海格將軍報稱英軍在薩葉勒塞克附近與美爾維勒西面襲敵俘虜數人獲機關槍一架英軍陣線數處敵砲隊殊爲活動

◉二十六日巴黎電　今日下午公報云法軍在瑪葉萊勒伐等處及勞蘭襲敵俘虜若干人且獲有機關槍　德軍復攻擊勒卜爾北面法軍小防營一座爲法軍擊退　昨晚美軍奮勇向貝洛叢林作戰俘虜一百五十八內有隊長一員

◉二十四日巴黎電　內閣總理克勒滿沙氏星期六晚偕法美戰務總長太爾節局氏赴美軍大本營克氏見美軍精神勇旺訓練純熟深爲嘉讚晚間舉行重要軍事大會裴與將軍與協約軍總司令福煦將軍均與會議定後數月內應行之事務對於各點均能同意太爾節局氏今日宣稱　**美國迄今已募集二百萬人**尚擬**續募一百萬人**本星期內　**法境美兵將增至八十萬人**已臨戰線者共五十五萬人

◉二十六日華盛頓電　**美政府**將於六十日或九十日內　**提出陸軍之遠大計畫**　匪特包括所議募集之兵且將籌及航務與其他問題　美政府復以美金二百二十五萬元供給比國美國前後貸與比國之款共美金一百二十二兆八十萬元貸與協約國之款共五百九十七兆二十五萬九千元

◉二十六日華盛頓電　**德國**近今所造**巡洋大潛艇**六艘已爲協約國**毁去四艘**

◉二十六日倫敦電　海軍部宣稱五月份因敵人舉動及海上之危險沉失商船之噸位英國共二十二萬四千七百三十五噸協約國與中立國共十三萬零九百五十九噸上年同月則總共有六十三萬三百三十六噸有奇

◉二十二日西特爾電　法政府命駐美法國委員向太平洋濱船廠訂造木質船値價四十兆元並命在爲美國船務部建造每艘三千噸之木質艦船廠訂造船舶八十兆元

◉二十六日關貧保電　猶太人大會宣稱猶太人現盡役巴力斯坦英軍中者共有八千人現議增至八萬人　**俾成將來猶太共和國之建國軍**　旅美猶太人之投效者須立誓願在巴力斯坦盡其天年

◉二十六日華盛頓電　各報載稱克倫斯基氏今在倫敦不日將至美國

◉二十六日倫敦電　英國航空部公報云昨晨英飛機攻擊德國蘇白魯報之鐵路支線與廠所咗芬保之機器處與營房加爾斯魯希之炸藥廠與火車站獲有佳果地面曾發巨大之炸聲有爆影爲證英飛機擊落敵飛機兩架又逐走兩架英飛機失蹤者三架內有一架因機器有損降落敵軍陣綫

◉二十四日巴黎電　蘇里克電稱　**德國粮食**現局日見**窘迫**各鎮議會紛請從速設治供給民食芋薯尤爲主要品　杜塞爾杜夫區與柯洛葉區總理因芋薯缺乏決議減少每星期之口糧

◉二十五日亞姆斯特丹電　德國外交大臣庫爾滿男爵在聯邦議會以粉飾之詞宣述戰局謂與登堡上將與魯登杜夫將軍乃天賦之人才　**奧軍之攻勢已大獲勝利**　當庫氏述及戰爭之終局恐一九一九年猶無此望時衆爲愕然庫氏謂德軍雖建勇績而敵國重要各界皆無希望和平之表徵今　**願媾和者厥唯德國**　庫氏引聯邦議會所通過之**和平決議案**及德國答覆羅馬教皇之牒文爲證庫氏否認英國外交大臣貝爾福氏近今所述德國有統御天下之志之說謂拿破倫氏已證明此種主義乃屬烏託邦至於此次戰爭誰啟其釁則研究愈深更可確知俄國志在干戈而慫恿以成戎首者實法國也　**德國所求者**乃於其歷史所成之界線以內　**保其自由鞏固獨立之存在保全其海外土地與殖民地**　以資發展國勢並願證明其殖民的能力海上貿易之自由此數目的皆關至要非盡達不可德意志帝國與其聯盟國土地之絕對完全亦爲媾和豫先須定之條件其他問題均可互商德國對於比國不欲守自受約束而使敵人自由之政策惟今日非當衆發表一切則難望趨近和平德國並未封閉體面和局之門戶苟有議和條件無論來自何方决不置若罔聞但一旦交換意見之時機已至則第一必要條件當爲彼此以爽直取信　**若視任何建議爲詭詐則永遠不能交換意見**　此次戰爭範圍極大與戰之國甚多苟不藉外交之談判彼此交換意見而全恃武力解決則終難得一結局吾人深望敵國覺悟戰勝德國偉大之武力徒屬夢想不如設法向吾人提出合於時勢及能令德國償其至要之需求之和議云云

北京政府之命令

●六月二十六日　特授**馮玉祥以勳四位**此令　陸軍總長段芝貴呈准管理西陵承辦事務衙門毓璋咨請以麟趾陞補泰陵翼長應照准此令　陸軍總長段芝貴呈准吉林省長郭宗熙咨請以魁林陞補三姓正藍旗佐領應照准此令　陸軍總長段芝貴呈准正白旗都統毓秀咨請以海山陞補印務章京常祿陞補公中佐領均照准此令　丁長發邵金盤均給予三等嘉禾章郭桂林給予四等嘉禾章此令

要聞

●西比利亞問題與日本

日本出兵問題近益迷離惝怳令人莫審其究極彼邦政府現關於出兵消息關防異常嚴密東京報紙因登載此項新聞橫遭禁止發行者其數不少可知該問題關係何等重大今詳情雖不得知而日政府芝賁意與連日日本報所載當無甚出入外間所謂日本已決定出兵或云已斷念出兵皆非問題之眞相實則日本出兵問題目下正在說價之中雖因美國作梗所求條件不獲如願以償而雙方妥協之色彩似已日見濃厚出兵終久必成事實不過具體的實現尙有多少曲折耳茲再彙集各方面消息分誌如下

▲**協約國對日外交之經過**　協約國中如英法意各國運動日本出兵已非一日自德軍在西部取大攻勢以來西比利亞問題復燃協約國在馬塞耳會議之結果決定慫恿日本出兵乃以英法意三國政府名義正式向日本勸告此出兵問題所以復囂塵上也

▲**美國態度之今昔**　美國初對於出兵西比利亞一事極爲反對雖經協約國居中調停而彼邦朝野態度仍甚强硬對俄問題主張用懷柔手段不欲加以武力干涉而於日本單獨出兵尤不願與聞嗣後西比利亞情勢日非俄穩健派漸改前度有希望協約國出兵者美政府頗爲之動於是國中輿論漸由絕對的非出兵態度變爲條件的贊成出兵態度此種主張與日本所願望頗相抵觸然協約國因得美國戰事之援助出兵問題不能不惟其馬首是瞻此日本態度所以難以決定也惟美政府態度因時勢之變遷較前確稍活動而日政府方面亦非絕對排斥聯合出兵　設出兵實際上仍以日本爲主而不礙其遠東之活動則與美國協力固所弗辭　日前外電曾報日政府對於出兵問題已向美國提出意見云云未始非一種安協進行之朕兆　兼以協約國從中疏通或者意外速告圓滿解決亦意中事至此中之迂廻曲折則非吾儕所能知耳

▲**外交調查會之向背**　日本外交調查會目下操外交全權彼邦人士稱之爲內閣外之內閣誠非虛語該會會員對於出兵問題大節雖皆一致惟因黨派政略上之作用　主張頗有急進緩進之別　其中一派如後藤外相目前倡出兵論最力說者謂該氏從前反對出兵不過藉此推翻本野前外相以爲自已登台之計此說固未免過於穿鑿然後藤男最近爲出兵論之先鋒　之各種事實已無疑義該氏近運動九博士在輿論界鼓吹出兵外務省屬官業已盡爲軟化更有贊其成者爲　伊東巳代治子與犬養毅　伊東犬養皆昔反對出兵者而今雖不明言出兵　與後藤已訂有一種默契　該兩氏所以頓改前度實因政治上欲藉此互相利用日人謂之三角同盟　蓋謂三人各異其心不過爲政略上之一時的聯合耳反此派者爲　平田派　原田牧野皆爲有力之贊成人此次外交調查會中出兵方針所以不易通過即緣　原氏一派極力反對之故　由是以觀日本出兵問題對外交涉縱使解決而將來召集臨時議會之時　尙不能謂全無問題也

▲**寺內首相之從違**　目下後籐外相之主張出兵最力者爲陸軍派　該派旣博得中日軍事協約之成功勃然欲試之情殊不可耐該派在寺內內閣其發言權雖不能如大隈時代之偉大而其操縱政府方針之力亦殊不小于此更足注意者　寺內首相之態度　據可靠消息彼對於出兵問題始終未能下以斷定　蓋以目前形勢日本出兵反爲過激派一部份所贊成而　因此與過激派政府爲敵益使其傾向德國　未必得策反之日本不出兵又招反過激派之恨　難保不爲德國所煽惑　寺內首相對俄問題素持此種見解迄今不渝惟國際問題終無萬全之策　彼旣徇陸軍派之請與中國訂立軍事協約則其外交方針當然趨於出兵之結果　特時機未熟未能遽以披露耳

●曹錕遲遲不行之原因

▲經略使是敷衍的

曹張北旋專以副總統問題爲其惟一之目的其內幕已揭載本報茲續從某方面探得消息　**曹錕副總統之希望**已有十分之九　**可望成功**以某鉅公某要人因彼此各與曹有特別之關係對於副總統一席均不反對且允爲之力竭幫助至　**包辦選舉之某俱樂部**　原惟某要人之命是聽自不敢有絲毫之異議也至其四省經略使之頭銜與前此之宣撫使巡閱使檢閱使毫無區別其權限職務殊難確定而　**川粵湘贛**等省　**本有督軍司令主持軍事**　事實上　**非經略使所能干預**　曹奉令以來尙**徘徊觀望**　不肯遽行南下者職爲此耳且與其不願再戰之初衷亦甚相背刻曹之病體實已完全告痊偶食湯藥亦純係補養之品昨有人見其在私寓門葉子戲精神異常矍鑠敬日曹致政府電中有病體稍痊即行南下之語不過延緩敷衍之詞非必果有實病惟目下聞有　**徐樹錚每日在津催促曹南行甚急**　曹旣無眞病彌難久於托病推辭或至萬不得已之際**須赴長沙一行**　亦當與在漢宣撫時同一消極之態度其關係四省軍事之進行**終不能發生如何之影響**也云云又曹在天津通告就職之原電照錄如下急北京大總統國務總理鈞鑒統密號日奉到鈞電並特頒明令曹錕爲四川廣東湖南江西四省經略使聞命之餘悚慚無地錕質本庸愚迭膺艱鉅材輕任重隕越時虞旣荷知遇　**惟有黽勉從事**　冀圖報稱遄返於養日在天津公署先行就職一俟病體稍痊即行南下所有經略使印信未頒發以前暫時權用兩湖宣撫使之關防謹此叩謝伏維鈞鑒曹錕叩敬（二十四）印

●回魯後之張懷芝

▲更動官吏　▲調用人員　▲攻粵談話　▲抽兵赴戰

張懷芝由津回濟以後對於魯省軍政各端極力整理其日來施政之犖犖大者如　**更換政務廳長**　即居其一昨電來京略謂財政廳長　**安茂寅**　請辭政務廳長兼職查有省署內務科主任**陸家駒堪以升署**　懇職擬請分別任免委事責成云云至於　**剿匪諸事**　則面授機宜於**張樹元**　對辦運照辦理一俟布署就緒即行準期南下北京政府接到此項報告特電海軍藍總司令**派建安兵艦**於二十六日**在浦口候用**矣　又一訪函云魯督張懷芝由津返魯後於二十四日電北京政府略謂本署**參謀長**一缺擬以**張懷斌補授**又陳查**薊榆**　爲濟南門戶關係重要**擬以曹旅長鍈爲該處鎭守使**　已與曹督軍面商同意如蒙允准乞迅頒明令分別飭遵云　據濟南二十五日來電張懷芝現在本地語人云我督軍團前此對於南方殆可稱爲以優待的條件提出妥協案乃南方派不此之顧毫無妥協之誠意故中央政府**不得已決以武力解決詢謀僉同以討伐南方中心勢力之廣東爲要**大計遂爾決定予非好戰第事勢所迫不能不訴以干戈誠屬遺憾之至援粵總司令之　**權限與從來毫無所異兵力及財力**　於大體上亦已有　**成算南下之期**　預定爲**本月二十七八日至歸來**　之期大約至遲亦在　**陰歷八月**　惟剿下山東各地土匪蜂起不能傾注全力從事剿滅殊爲遺憾云云　又聞張懷芝日昨電商段氏擬調京畿警備司令部參謀長　**宋玉峰**爲援**粵總司令部參謀長**　**熊炳琦**則改任**參議**云云　又聞張懷芝電知陸軍部　**調用差遣八十名**　赴鄂湘訓練新兵及運輸兵補充兵等聞已得段芝貴之許在部中挑選敏活者　**彭楚秋**等八十名定於本月二十九日專車**運赴漢口**云　又聞張懷芝日昨由濟南來電略謂魯省勦匪甚屬得手五師兵力可以撥出已由該師內**抽出一旅帶赴前敵**等語　據軍界傳出可靠消息北京政府鑒於湘東軍事較前緊急亟應赴援肅淸湘東以圖攻粵昨曾致電張子志　**促其速由濟南南下**　俾資鼓勵軍心早將湘東一律肅淸云　並聞濟南張督軍以奉命爲援粵總司令即將前往所有**山東督軍及省長**事宜擬請以**張幫辦樹元護理**云云

●東報對于孫先生之慰勞辭

戊午編譯社云孫中山手創共和爲吾中華**民國之開山祖師**此次首先倡義粵東艱難締造使護法討逆之大義昭然著於天壤因不得行其志辭大

時評一

●研究系　（無射）

▲國會之兩次被解散段派督軍團之屢興風浪研究系之力居多時人以彼派善於在政局黑幕中搗鬼故晕諡之曰陰謀派

▲中國之自稱政黨而毫無節操者莫研究系若袁盛時則助袁段盛時則助段利用權要武人肆其陰謀以造成今日之局自其失歡於段一時表示冷靜乃無何又與馮結不解緣奮起而活動非法選舉然其力不足以勝段致招段派之醜詆又將失寵於馮今而後不知其將何以爲情也

青年會謹謝捐款諸君

本會募捐擴充荷蒙
諸大善士熱心捐助感激莫名茲將
台銜及捐款數目詳列於左以鳴謝悃而揚仁風

英美煙公司洋一萬元　朱成章君洋一百元　劉厚生君洋一千元
朱葆三君洋一千元　譚華君洋一百元　穆藕初君洋一百元
盧護軍使洋一千元　趙灼臣君洋一百元　張啓明君洋一百元
薩桐蓀君洋五百元　蕭楚南君洋一百元　周舜卿君洋一百元
慎昌洋行洋五百元　鄺富灼君洋一百元　恆康鐵號洋一百元
英美烟公司辦事員洋六百七十一元　新順發洋行洋一百元　梁夢亭君洋一百元
謝蘅牕君洋五百元　王國璇君洋一百元　招商局洋一百元
張定甫君洋二百元　永安公司洋一百元
萬國儲蓄會洋一百九十元　鄭伯昭君洋一百元　香安公司洋一百元
劉鴻生君洋二百元　李組紳君洋五百元　募捐隊部捐得洋四萬一千二百二十元
陶償君君洋一百元　鮑引登君洋一百元

上海青年會同人謹叩

右列台銜以收款先後爲序餘俟續登

此處廣告爲英美煙公司贈登

本館廣告刊例
長行二行起碼第一日每行大洋四角第二日至第七日每行大洋二角五分第八日以後每行大洋二角新聞中縫加半封面加倍 [illegible]

本館定報章程
[illegible]

請注重夏日衛生
興華公司自運美國機器製造各式雞蛋餅通心粉桂花粉等三數十種清潔適口有益衛生夏日 [illegible]

依巴德電器行
英界廣東路十三號
電話五百七十號

老牌風扇

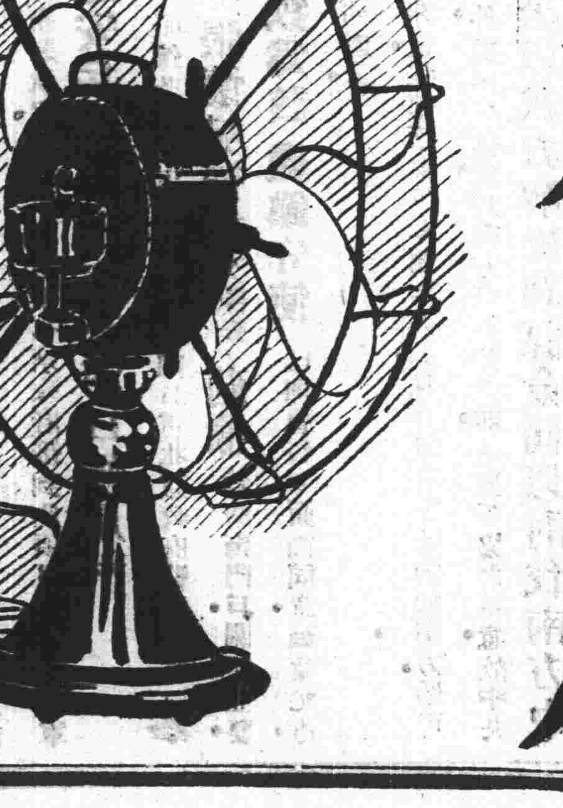

魯卜良藥公司所製十二種治病良藥上海總發行所棋盤街南洋大藥房 經售處麥家圈中華大藥房

祛疫清氣丹 專治時疫痧症霍亂吐瀉腹痛扭筋四肢厥冷命在頃刻等症此丹有殺虫除疫之奇功誠爲起死回生之靈丹也
海斯麟雪花 專治面上黑氣滯色雀斑瘡痍等患將此雪花搽擦立見肌膚滋潤容顏光潔兼治凍瘃痱子等症粧台上必不可少者也
止咳清肺露 專治癆傷損症咳嗽氣急吐痰咳血哮喘痰飲傷風痰咳等症無論新舊服之皆奏奇功此露有清肺止咳順氣化痰之功也
清絲洗髮散 髮以清潔細長爲貴必須每日清理若用此散梳洗立能去垢除污且芬芳撲鼻爲閨閣中之妙品兼治髮癬虫蝕諸患能使脫髮重生也
頭痛雪納丸 專治頭痛頭暈或因感冒風寒或因肝陽上升或因操勞過度腦筋虧損或偏左偏右兩目昏花等症此丸止痛養腦平肝去風功效如神
祕製杏仁霜 杏仁爲止咳補肺之妙品誠人皆知之矣此霜係用杏仁密製性極和平味甘適口止咳化痰潤肺養金可代杏仁茶之用
去腐長玉丹 專治胎毒火毒濕毒熱毒疔毒魚口便毒一切潰爛等症此丹去腐生肌長肉收口先將患處洗淨擦敷此丹見效甚速
補血乳精丸 氣血强健百病莫侵血薄氣衰諸疾叢生交此丸用化學法製煉功同乳精故名曰補血乳精丸補血牛精無論男女老幼均可服用
婦女月紅丸 專治婦女經水不調赤白帶下子宮虛冷經來腹痛等患此丸調經補血止帶安胎無論幼女老婦服之奏效如神所謂女界至寶也
胃症平氣丸 專治肝胃氣痛積食不化嘔吐清水又胃肝氣等症此丸平肝開胃止痛消食理氣和脾誠胃肝胃氣之靈藥也
衞生通道丸 專治大便秘結肝火上升骨蒸潮熱舌現厚苔口覺苦味肚腹膨脹小便不爽等患此丸服用導滯平肝去火潤腸能使百脈調和遍體舒暢也
清血解毒丹 專治無名腫毒腐爛疔瘡花柳毒瘡楊梅瘡風濕腫痛骨節酸痛等症此丹清血消毒療癬下疳毒故服之靈效無匹也

大學眼藥

目之愬情有口舌遠不及者是專因目之健全而鮮明如目一有疾奚得盼眄如意此藥能治所有一切眼疾奏効如神實爲可驚

調劑老舖 大阪北濱
參天堂大藥房
各大藥房及洋廣貨舖等均有代售

瓣香廬驥製 心胃氣痛靈丹

世人本無心痛病其云心痛者皆胃痛或各種氣痛也考於生理學心爲全體發血之總機關安有疼痛之理我國人昧於衛生飲食不加細嚼便腸胃代齒牙之勞致停滯胃中而胃病即因之而起此丹不僅專治胃之一部凡肝氣肺氣寒氣邪氣久年痞塊停食停痰以及六鬱氣痛各症無不應手而愈如服無效驗甘受重罰本主人誓不作欺人談也大瓶兩元肆角小瓶一元二角上海盆湯弄甯波路口瓣香廬總發行所啓 本廬分設天津東北城角 北京青雲閣樓下 南京下關 奉天金銀庫胡同 杭州太平坊 福建總督口 長沙糧道街 安慶軍署西 無錫江陰巷內

大世界

在上海西新橋堍 中國第一俱樂部

游資每位小洋二角 童僕減半

技術團 大長片 歐西團 小京班 天左班 優美社 少林會 白雲鵬 老倭瓜 英姑娘 章月波 何質臣 駱彩吾 南金子 開口笑 侯嵐波 王鳳祥 周珊山 曹少堂 朱耀庭 朱耀笙 吳玉蓀 吳小松 吳小石 葉聲揚 楊月槎 楊星槎 程鴻飛 花園內 花園內 花園內 花園內 花園內 樓下 樓下 商場內 樓上 大餐券 春申樓 中餐券 日本式

大獸柔術 電光影戲 武技跳舞 文武京戲 大套魔術 文明新劇 尚武藝術 文明大鼓 特別大鼓 大平歌詞 巧要花鐔 單弦快書 迷戲雙簧 口技鳥語 文明快書 時新灘簧 文明宣卷 雙珠鳳 玉蜻蜓 描金鳳 描金鳳 白蛇傳 英烈傳 珍珠塔 岳傳 機器馬 機器飛船 升高轉輪 跑冰場 鞦韆架 哈哈奇鏡 動物院 彈子間 博物院 每位一元 京蘇大菜 每位五角 茶點冰飲

(共和廳精雅茶室) (花園內小蓬山) 最新奇猴大演戲 脚踏車大競賽

(新劇場另售座位 包廂一角 正廳十六 贈奉嬰孩牌香烟一盒)

詳細鐘點請閱大世界報

新舞臺 念一日戲

特廂二角 特廳一角 頭等七分 二等五分 欲知說明書請閱本舞臺日報

特別大減價

楊善華 李祥林 倪金利 劉漢臣 薛瑤卿 張德祿 許奎官 △邱治云▽ 趙文連 汪優游 夏月潤 歐陽予倩 夏月珊 周鳳文 △查天影▽

天(地良心) 奪頭關 阿斗 ▶勸◀ 排輕國重色◀

夜戲價目特廂 月樓六角 特廂五角 官廳四角 頭等二角 正廳二角 正廳一角

鍾鳳林 潘桂芳 許奎官 曹甫臣 張德祿 潘海秋 趙文連 汪優游 夏月潤 歐陽予倩 夏月珊 周鳳文 邱治雲

宋十回(全本) 陰陽河 △拿破崙(初次)▽ △趣史(新演)▽

京都天德堂 包醫

來堂包醫○出立保單○○ 過期不愈○○即還原洋○○ 醫金藥資○分文不取○○○

備有男女○養病房間○ 代煎湯藥○藥不忍口○○ 不誤公事○○隨便往來○○○

本堂每見滬上售賣花柳醫藥者頗多考其有效者甚少不是混用倒提薰頂凉藥就用江湖生意門一套流口說的天化亂墜地震山搖妄言騙錢害人非淺本堂家傳花柳毒科仍恐魚目混珠真假難分故而特將包治價目列名於左○初起白濁四元日久血淋黃濁十五元魚口便毒橫痃四元已潰久不收口十五元小便腫爛五元婦女汚毒白帶五元血崩六元花柳瘡毒八元一切楊梅升天落地遍身斑點塌鼻壞眼咽喉破爛半身不遂以及筋骨疼痛髮脫齒落痔漏疥癬偏墜疝氣小兒胎毒一切危險大症察病症輕重訂價包治立給保單門診隨到外埠不便就醫函請包治訂期不誤劣藥害人雷殛火焚○近有無恥之徒襲名仿造假貨冒充諸公請認明上海三馬路大舞臺斜對面民德里口方不受奸徒朦混也

大世界劇場內敬贈 嬰孩牌香煙 彩中有彩贈上加贈

本俱樂部今歲自大劇場落成後內有男女合演之京班戲希臘大幻術最新長片電影故游客如雲擁擠特甚雖樓上售洋一角而樓下並不取資以致更形勢開不免喧囂嘈雜座客不能靜觀不得已於夏歷四月十六日起凡欲入場觀劇者每客另售錢六十文携劵進內隨券敬贈嬰孩牌香烟一小盒此牌又名紅包錫香烟此烟向由英美烟公司定製包銷氣味芬馥耐人吸呼每盒中必有數盒藏有一元鈔票一紙或小洋一角任內贈上加贈彩中有彩蓋緣添助游客興趣并爲推廣香烟起見登樓之客每位仍售洋一角香烟一律奉贈如欲專購贈品香烟任大世界商場內第二十一號商櫃每盒亦售錢六十文購烟時當場抽籤一支籤皆有相品按照籤上所註號數敬贈彩物盒一隻盒中滿盛糖菓乾點雜用等物每白盒中必有數盒即任此贈物之內藏有一元鈔票或小洋一角之贈上加贈以娛主顧而責招徠且此嬰孩牌香烟空盒如積得二十五枚可持至大世界售票處掉換大世界游券一張是則於贈上更得第三次之贈品外加贈游覽之券諸君愛吸香烟請嘗試之

道果奇 相

相富金貲一例 婦孺童只收半價

相資六角 細談一元

上午十時起 寓虹口自來水橋一直朝北桃源坊第末弄

國貨三角牌 衛生軟毛巾

總發行所遷移廣告

本公司總發行所現移至四川路北橋仁智里第一弄廿五號惠顧諸君請移玉趾 交易一例歡迎 函件逕送該所

三友實業社製造燭燕毛巾有限公司啟

大舞臺 念一日戲

本舞台南市電話二百二十號 北市電話三千四百九十一號 北來車輛直達本舞台免查捐照

特廂 包廂四角 官廳三角 二等二角 三層包廂一角

沈韻秋 陳月樓 殷春虎 張桂芬 王祥云 應寶蓮 李寶龍 如姚 趙泉俊卿 張桂芬 毛韻珂 張春海 △佳梱▽

鐵公雞 (三娘教子) 白水灘 (跑城) 逍遙津 △游龍戲鳳▽

夜戲價目 官廳五角 二等三角 三層包廂一角

應寶蓮 王祥雲 陳月樓 趙竹卿 于振廷 姚俊卿 毛韻珂 趙如泉 應寶蓮 張桂芬 佳榻 張菊芬 (賣花紱)

泗州城 ▶七本宏碧緣◀

三馬路大新街 藥風新劇場 原址亦舞台

價目注意 日戲 月樓二角 特別廂一角 夜戲 月樓四角 特別廂三角 頭等二角 二等一角

本台贈有茶券日夜通用 日戲小祇取洋一角 夜戲小祇取洋二角茶資 任內索函附郵一分

劉燕航 何無 馮民 戴立 傳秀一 飛秋聲 鄭正秋 譚志遠 夏天 李八 甘英 夏臺 李泣 甘紅 張則鳴

張曉鐘 李松青 周冷冰 高紅影 黃秋 董心 黃冠一 董可 蕭卿 林飛雄 吳夢 張笑大公 頓蓀 陳楚宇 樂杜子 董天風 薰淮

李恨吾 張蘇新 董別 黃聲小雅 吳永 費林 江痴漢 沈夢梅 梅玄冰 毛春潛悅天

念一日 同胞 念一夜 後本黨人碑

英界廣西路中 笑舞臺 電話一三五五

日戲 頭等一角 特廳一角 二角 登樓三角

鄭鵰鵰 邵魂劍

夜戲 頭等二角 特廳四角 登樓五角 五樓五角

海嘯 史

呆又 徐天紹 汪野若 江无忍 嚴厂 王惜花 張頓頓 吳震天 吳冰心 邵嘉甫 駱夢鶴 立影鳴 海一帆

戲目未到

承辦 馬德記 木器第一廠

富室房間 廳堂重件 向在陸家浜南 文明嫁妝 商號生財

英大馬路望平街斜對過 聯生 洋裝金銀首飾公司

洋裝首飾 新奇式樣全賴工作

巧妙以博觀者精緻備美本公司經理人寓滬三十餘年從事洋裝首飾事業久已熟能生巧所聘工師均屬粵中有名人物而櫃上招待亦皆和藹待人

金銀首飾 用品以及 玉器鐘錶 各色俱全定價且比衆公道 喜慶定禮照樣立辦 紳商閨閣隨時光臨方知予言不謬也

經理人沈麟生謹啓

明明眼鏡公司

科學昌明工藝進步觀於本公司之各種眼鏡而益信克羅克司係鏡片之最優勝最美觀最於目光有益

上海英大馬路巡捕房對門 電話四四零三

內服聖藥 海草精

崇明平安鎮朱標君證明功效節錄左方

素諗貴藥房之海草精有清血解毒之功客歲倩夥到申批貨便購十瓶以備施送并自防不測適有舍親包某傳染梅毒百方療治卒難奏效贈以此藥服未兩瓶病已霍然又鄉人趙德元偏體癬疥幾無完膚醫用外治之法非惟無效且反加劇亦贈是藥一瓶服未過半病已就痊故特繕片鳴謝并乞登報傳揚 陰二月廿九日

海草精不但善治梅毒及癬疥等皮膚類病時下風熱等大頭瘟症小兒疳腮或項間耳後結核腫痛諸瘡復發服之均有奇功

每瓶洋一元六角 每打十六元

上海總發行所 中英大藥房

外埠各本分號各大藥房均有發售

甘油燐

補腦蜜燐粉(男婦並宜)
甘油燐補腦粉(補腦最宜)
甘油燐補腦酒(宜飲酒者)
甘油燐補腦糖漿(宜孩童)
以上四種功效相同

主治
腦力衰弱 思慮過度
諸虛百損 五勞七傷
陰虧肝旺 足軟腰痠
婦女貧血 月經不調

各種經驗良藥應有盡有另印藥目函索立奉

上海南京路三十七號

科發藥房謹啟

上海第一游藝場 新世界

中外游戲應有盡有

鐘點細目請閱新世界日報

肝胃氣痛專科 徐隱樵 現已回滬照常應診

診所 ……杭滬甬寧火車交通各地外埠寄費加此藥市上並無寄售之家以防僞品購者須認明本醫生醫室地點爲要

廉總醫院 設在法租界 ……路一百六十五號 電話四七零四

上海四馬路望平街口第九十九號一百號 新約牙科醫院啓 電話一九 …

元帥職赴東瀛今復由東回上海以中山之高風大節盡瘁國事輒形格勢禁不能爲所欲爲國民莫不爲之扼腕然中山則怡然不以介意且其救國護法之熱誠猶終始不渝中山現被選爲聯合政府總裁國民之屬望於中山固未有艾焉昨日本埠日文上海日報有勞孫中山一則於中山之人格志事推論精盡深足發揮吾國模範人物之精神特譯出之以見外人之觀察不爽也其文如左

勞孫中山

原來吾人與孫中山思想之系統不同關於人類之理想不同且世界觀人生觀與夫關于經國大本之見地亦各有不同也惟其不異而有信念之相同者則在於中山之欲忠於其主義欲終始其主張且在於彼之能不顧利害窮達而必欲發揮其主義能置毀譽褒貶於度外而必欲一貫其主張要而言之其見義勇爲備歷艱苦一往無前之概實足使人表欽仰之意也

夫孫中山唱共和之大義昂然欲與北方健兒決是非於旗鼓之間南下而廣東其意氣之雄不可一世之概可謂壯哉彼爲中國革命之元勳中國之臨時大總統功成名遂卒以謀南北統一之故自讓其位於項城退而爲閒雲野鶴優遊物外之身然而一朝有事乃與同志共起執干戈於粵南萬里之鄉誠有出人意計之外者蓋其一片孤忠不屑苟且偸安巍然大節雖欲自已而有使之不得已也所謂海枯石爛此志不渝道之所在心無不同此即知其不可而爲之者非亦吾國所謂大和魂之類也乎當清朝末造民國初期廟堂之上草莽之間固不乏人有才幹出羣者有知識過人者有德操堪欽者有氣力蓋世者有智勇勝人者獨欲求一有主義之人則未之見惟中山之態度足以當之而無愧色僅一年以來以獨力二分天下而有其一豈有他哉是非才幹之雄而爲有主義之人也非德操之器而爲有主義之人也亦非其氣力之傑智勇之豪而爲有主義之人也無主義則無中山中山因主義而重主義因中山而尊

彼世之人或有以目前之孫中山爲輕舉妄動者其誣中山未免太甚不知所謂輕舉妄動者不過以成敗之跡爲論斷之批評者以中山之態度爲輕舉妄動則孔子之欲居九夷是何等之輕舉妄動耶所謂孔席不暇煖墨突不得黔是何等之輕舉妄動耶而如周公之吐哺握髮將爲輕舉妄動以上之輕舉妄動也且凡天下不問事之公私而有猛進者非輕舉妄動而何有勇往者非輕舉妄動而何有敢爲者非輕舉妄動而何若是則猛晉禁物也勇往禁物也敢爲禁物也

江東尚有子弟在英雄何必死烏江斯吟也殆可爲道破中山今日之語乎我劍已折我馬斃時不利兮可奈何屈伸在天見可而進知難而退於孫中山庸何傷今中山又歸而作申江之客矣吾人當以七百年前我民族之代表的人物稱之其人物爲誰即明末遺臣朱舜水所大書『嗚呼忠臣楠子之墓』之楠正成是也楠氏嘗有言曰『願七世降生人間以滅此賊』吾人亦願孫中山珍重自愛使此種百折不撓之精神窮而愈新焉蓋不禁馨香禱祝之也

●馮段競爭總統別報

▲馮派補牢之計畫 ▲一致推徐之裏面

甲寅日刊云近日政治運動多在祕密之中故表面上頗多岑寂人多注意於安福俱樂部與研究會之選舉戰而不知兩派選舉戰爭所以如此激烈其中即含有總統問題在內現在某方面（即馮派）以下手較遲選舉將歸失敗聞已擬定一種最後辦法即選舉竣事後新議員全體選出再設法拉攏游移分子或以利誘或以情感或搜羅獨立之小團體而吸收之務期在議會中有相當之勢力故完全勝利一語現在仍不能下斷語也

暗幕中運動之總統問題雖甚激烈而馮段徐三人之態度表面上均極冷靜河間曾表示推重東海而合肥一派對外亦聲言舉徐爲總統惟若馮段皆一致推徐則暗幕中之運動及選舉之激戰殊嫌多事故下屆總統問題決之於各省之意見決之於馮段自身之意見無寧謂決之於馮段幕府羣英之意見及將來新國會實力之如何爲較有把握耳吾國政治上之奮鬥多從秘密不肯公開故有下屆候補總統資格者究爲何人至今仍無一人能道出惟以最近表面之情形而論段氏頗可認爲一最有力之候補人也除總統問題外副總統一席亦爲有力者逐鹿之場某通信社消息云據天津與曹督間接有關係者之確實報告現在某某兩方面各欲引曹督爲同調各允許以未來之副總統曹氏初尚依回於兩者之間及見某方選舉結果不佔優勝乃又棄某方而與某方結合其樂受四省經略確爲因與副總統資格相近故即贊成援粵之方針此說雖一時未能絕對證實然亦可見新國會選舉之關係矣

●段派醜詆研究系

▲陰謀派飽私囊 ▲馮國璋白被鈔

段派機關公言報載有醜詆研究系之新聞一則照錄如左

陰謀派自與某方面拉攏之後籌得一宗巨欵以爲運動選舉之基金某巨公未退還清室之公債票雖聲明不抵押然已以之向中國銀行通融數十萬全數交與陰謀派又某稅務機關亦曾提一宗巨欵接濟該派某巨公向來頗持節儉主義今爲陰謀派所惑竟能如此犧牲者實滿望陰謀派運動選舉成功耳不料陰謀派人懷貳志團結渙散其結果乃使某巨公竟失所望更聞陰謀派中此次担承運動選舉之某某數人領得運動選舉費到手之後全入私囊並未運動選舉對於陰謀會中又藉辭搪塞陰謀會亦無如之何此事與陰謀會本無甚損失不過徒拉下許多虧空殊不值得也尤可怪者陰謀派因選舉失敗不但不歸咎自己反衆口同聲在外大罵某巨公謂某巨公太吝嗇資助該派太少我等早已預料選舉失敗不過某鉅公既委託我等亦不能不敷衍一番云云據此則陰謀派之心術亦概可見矣

●段派對馮對南之計畫

▲除去曹張之深謀 ▲對西南挑撥離間

戊午編譯社北京通訊云北京政府對內政策恒取聲東擊西手段如靳雲鵬之赴日本明曰觀操暗則商締祕約軍械借欵明曰援助歐戰暗則用以壓服西南各項借欵明曰與辦實業暗則用於政爭運動非法選舉明曰與老徐幫忙暗則企圖自己當選即此次四省經略及援粵司令之發表表面上觀之似段之一意孤行原爲爭權奪利排斥政敵初無分於南北也北洋軍系顯分院直兩派無論如何聯絡終屬貌合神離故段無時不想排馮無時不想去段昔日內部醞釀一時尚難窺破今因非法選舉業經旗幟大明至兩人之手法則又大不相同段氏表面跋扈頗具盛氣凌人之概而內幕則實出於利誘馮氏表面狡滑純尚小奸小巧而內幕則實出於拆台第馮擁虛名段握實權故馮終爲段所降服而馮氏同派見馮不可靠則又與段委蛇若長江三督之惟命是從直魯兩督之有錢即辦其明證也然段氏深知各督終有貳志外雖極力倚俾而防範之心益嚴而消掃內患之心因之益固當曹張聯翩同省段氏頗呈恐慌之態度蓋長江三督本不在段意中無論何時皆可排之以去所難在直督曹氏不聽其調度魯督張氏冉幫曹起鬨則無辦法況前敵打仗端賴直軍雖籠絡吳佩孚於一時而其部下終難指揮如意也前者吳佩孚且與南軍趙恒惕氏往復通函趙謂吾（趙自稱）之兵力明知不若直軍然段氏假外力以殺同胞全國皆應切齒君（指吳佩孚）即助段窮兵吾當拚命與君爲敵雖至兵盡械竭宗旨毫不變蓋吾之力戰非對君乃對段及助段者故至死不渝云云吳得函頗爲感動乃與趙氏互商停戰條件而湘南方面無戰事之發生已四旬於茲而罷戰之原則曹氏回津之結果也天津會議尤與段主戰宗旨發生直接阻礙故出全力以對待曹張窮心焦思決定剛柔相濟方略嗾徐殺陸使曹張發深全頭顱之感想誘曹張以厚利使之棄和言戰倪嗣冲本皖系中堅而亦與會天津則一種烘雲托月手法不如是不足遂曹張之目也聞運動曹氏之條件共分三項（一）現在之四省經略使（二）未來之副總統（三）現欵三百萬運動張氏之條件亦分三項（一）現在之援粵總司令（二）未來之陸軍總長（三）賠還其湘中敗績之損失曹氏之動作本以直隸省會議長邊守靖爲靈魂段因邊爲馮氏近人力爲排斥曹欲見好於段遂亦屏邊而勿用故此次談判之穿線純出張懷芝氏聞曹對張言合肥發一回狂熱我們發一回小財管他眞打假打樂得檢些便宜而攻粵之計畫以久人謂段氏已高唱凱歌實則此爲戰勝直系之第一幕蓋其目的非將直系完全打倒西南完全蕩平不能結局也茲再將段氏對北對南之計畫分錄於下

（一）打倒直系之辦法 馮國璋氏在直系中資格雖較老然不能謂打倒一馮氏即算完全成功必將其同系剪除淨盡方無後患現在馮氏總統運動日趨失敗長江三督之去留已不成問題所難者直魯兩督擁有重兵不除之終難安帖然此兩人頗爲橫蠻萬難顯然施以排擠非用調虎離山之計不足殺其勢力迨其實力一去則爲所欲爲毫無顧忌矣曹即担任四省經略當然躬赴湘中（近已有曹氏將赴長沙之消息）張爲司令尤須親臨戰地小徐之駐津不去廣招新兵（徐近擬在直隸添募新兵二萬五千人已見各報）靳晧（雲鵬）奔往山東聯絡軍界舊友其意何在非取曹張而代之乎人謂曹張此去恐副座陸長之夢未圓而固有之督軍飯碗已爲他人搶去誠有由也

（二）平定西南辦法 段氏明鑼響鼓征伐廣東並謂廣東爲民黨底盤取得廣東他省自有辦法此等議論頗似持之有故言之成理西南段氏勁敵厥爲唐陸段知桂軍之屢進屢退祇要抬出一龍濟光聲言擾粵則陸氏即不能不受其羈絆而不能得志於湘贛唐軍川功初成再伸其勢力於陝西則將無可救粵故暗派黃某運動四川熊督謂唐將不利於四川宜嚴爲之備熊倘反戈南向則川督之異除由段担任熊如爲其所惑而聯絡吳光新氏則滇黔危矣滇黔一危西南形勢將因之大變粵桂紛擾當然立起乘此機會以非法國會選出段氏爲大總統則全局定矣

段氏腦筋單簡初無此等深算聞實有外援操縱於其間觀近日借欵之紛紛交付不難窺破其奧妙老段營營逐逐不過爲爭一總統第借資出以典質手段而到手金錢隨便浪用國權有限瞬告罄盡恐其總統坐席未暖國權已潛易矣賣國奴之結果如是可憐可歎所惜者外欵輸入一分人民多死若干且將因是而亡吾國寧不悲乎

●張作霖近又主戰之內幕

▲小徐許以副總統 ▲但不知曹錕感想如何

奉天通信云張督雨亭爲自衛起見增募軍隊擴張勢力固所深願至出兵援湘援川純由徐樹錚主動決非心願故於第二路敗北第一路亦乏鬥志以來奉天內幕極現複雜主張繼續作戰者有之主張立即將兵調回停止戰爭者亦有之意見紛歧莫衷一是而張督之心尤猶豫不定以致月來奉省情形無日不在徘徊瞻顧中也本月十七日援川軍司令許蘭洲忽由河南觀音洞回奉十九日援湘軍司令孫烈臣亦自戰地召而來關於派出軍隊擬全行調回段氏見局勢一變又利用故智組織天津會議冀圖挽此斯際和戰兩派咸集中天津奉省亦派參謀長楊宇霆與議及聞陸建章被徐樹錚擅自槍決此地輿論大爲不平鎗出之後徐樹錚曾有報告到奉張並未覆答但對人言徐樹錚專橫妄謬已極恐無好結果楊參謀長宇霆亦於十八日夜車歸奉自翌日始連開軍事會議數次文人派如袁金鎧輩仍然一致主和武人派獨楊宇霆等一二人尚主戰以會議時人數之多寡而論武人派既遠不逮文人派而武人中又有與文人派主張相同者不一而足主戰一事似可打消乃張督于二十二日通電北京政府倘願再募集三混成旅派往戰地是張督之舉動顯與會議結果大相背馳其中不無作用經一再探求始悉當楊宇霆參與天津會議時任該奉軍司令部徐樹錚曾向楊言安福俱樂部到處成功選舉時總理定能一躍而爲總統大總統吾們既能舉出副總統亦是吾們的仍如前議舉雨亭督軍此誠千古唯一之機會萬不可錯過第不主戰則此舉即歸泡影現馮之研究系徐之交通系雖亦積極進行終不能敵我安福歸時可轉語雨亭主戰之聲若能再堅持兩月勝利即爲吾人所有至亦許君者亦可與彼時踐行楊歸奉後即將此事告知張督今于會議不問主和者多寡竟聲明願再出三旅則張之出師與段之允許恐同係利用未必能見諸實事也

●可注意之馮玉祥態度

自徐樹錚將陸建章殺死後即有開復馮玉祥官職之命令因馮氏剿匪之出力以及服從北京之真誠故有復官之賞然一方面以防止馮氏之不平亦事實也昨日命令馮又授以勳四位之榮典馮益當感激矣而據外人方面之報告則張敬堯昨有密電來京謂馮之態度極可注意云云某方面之催促曹錕南下聞與此亦有關係勳位之賞或亦懷柔之一道歟

●日美對外交之精神

▲民主與君主之異趣

新聞編譯社消息昨據某日某外交家談及日美兩國對華外交之事某君言近世外交既由政府與政府的關係進而爲國民與國民的關係美國爲民主國其對華外交之精神恒注意於國民之傾向日本爲君主國對華外交惟以注意中國政府爲懷的如借欵問題等兩國實有不同之點日本之君主的舊式的與美國之民主的進步的與今後外交之趨勢實有至大關係云

存貨堆積上等紗羅綢緞 本號向在浙省本機定織時新服常服各式紗緞綢子工作精緻應時全備歷年批發各路客幫 九成 [illegible]

[illegible]醫[illegible]亥 寓上海三馬路石路口門診十元號金在外出診面議專用詳細診察每日祇診十二人 非重症恕不出診 久咳丸每瓶一元◎每打十元◎外埠經售

時屆夏令削碼廉價壹月

積蒙推許貨眞價廉有口皆碑營業蒸蒸日上外克已無非爲擴充營業起見自五月念二日起依新定價目每兩一元分文無讓倘貨價不合儘可包退還洋有此良機幸勿失之交臂如蒙惠顧方知言之不謬也 電話一九六八

三馬路石路 萃豐綢緞顧繡局 萃豐綢緞新衣莊 啓

●龍關鍊鐵權又歸日本

▲陸宗輿一手專賣

對日之經濟讓與事項現在陸宗輿爲經手專辦之人予取予求毫無吝色（日本外交之便利賴陸宗輿之力居多）曹潤田尙在其次此誠日本資本家所視爲眞能實行親善之理想的外交家也關於龍關鐵礦石售賣問題陸宗輿又有說帖提出閣議聞仿照秣陵關鐵礦例由某國出資設鍊鋼廠（不干涉礦權先付前金一千萬按月供給礦石）礦石數供盡則此一千萬契約打銷但打銷後我國欲再向他國售賣必須先問某國陸氏自謂此與礦業條例不相牴觸按鐵礦雖爲立國要素但非陸家之物其不甚愛惜亦同其所陳氏若當權數年中國將除砂礫外一無所有矣中國生此人中國之不幸極矣

●某國資本家之大活動

自國內戰事發生軍費浩繁北京政府羅掘俱窮乃專仰賴外債而素欲對華投資之某國適乘此會投放高利貸最近兩月以來各種借款之聲無日不喧傳於吾人耳鼓而不可思議之借欵名目層出無窮諸傳聞在某國方面抱絕大投資之野心厥爲西原龜三近更組合三大資本家乘各國公使避暑之時放國際高利貸聞定於下星期大宴賓客凡各銀行買辦跑街以及各機關之收支會計人員大商號之掌櫃等皆擬招請疏通藉資營業發達現已派人分別調查以備繕發請帖云

●二十六日之參陸會議

二十六日午前九時三十分參陸處召集例會段芝貴蔭昌師景雲等先後列席除重要機密事件外間無從探悉外聞議決張敬湯旅長出兵安化一節已有令知次爲議覆安仁行營張宗昌電一件當即拍出又次爲催贛南軍隊趁敵軍注意潮汕時應猛力攻南韶案當即議決其他軍費案如核准張樹元一旅夕開拔費及補發綏遠飛機隊李隊長經費案並已解決云

●龍裕光之告急電

香港韓賓禮龍裕光會銜電致府院參陸處龍濟光云林虎圍雷甚急言三星期內必令龍軍退出大陸現由唐繼炯統領堅守雷城黃恩錫統領親赴高山寺督戰等語又據外人消息近有由林葆懌派出軍艦兩艘襲擊海南島之說云

●莫榮新殺陳耿夫之京訊

▲輿論界希有之奇禍

北京各報載廣州二十五日電云二十三夜民主報主筆陳耿夫被督軍署逮捕即於二十四日上午槍斃陳爲民主派人物該報又爲孫派機關報陳對桂派常持反對態度且因反對改組軍政府頗觸督軍署之忌諱二十二日該報對更迭財政廳長問題（按莫榮新現委楊永泰爲財政廳長）更揭發督軍署參謀長之陰謀又登載桂派及政學會不利記事督軍署乃科以離間桂粵罪名即行槍斃廣州記者代表旋在報界公會協議以督軍署措置頗爲失當此後凡與督軍有關係記事一切不登並擬通電各省喚起輿論然均恐蹈陳氏覆轍卒致含默各報亦僅載吊文表示吊意并決定停刊一日其被殺原因雖由前述罪名實因桂派與孫派相仇視之結果民黨要人有急遽離粵者民黨各報甚形恐慌

●奉天亦有路礦押借日款

▲賣國者多一同志

奉天錦西縣屬大窰溝煤礦係商人集股開採並自礦區至京奉線相接之處建築輕便運煤鐵道一條開辦之時定名爲通裕路礦公司自總經理陳映南協理羅裕堂等接辦後歷年虧折查陳係張勛幕僚羅固商人均乏礦務經驗任公司人員主持其事前因不易支持擬有添招新股之議故陳羅等忽赴天津或上海招聘股東本年春間省垣忽有通裕公司已與日商合辦之傳說經省議會議員詳查亦有招入外股情事報告省公署請其查辦令行財政廳交涉署會同詳查設法禁阻當經財政廳咨請直隸交涉署並令行錦西縣調查嗣天津埠交涉署復稱委託與日商有關之員探悉確有借欵之舉而其內容如何因非正式交涉不便詳詢催經錦西縣查傳總協理久不在公司責令該礦警察長赴津面詢始據將合同底稿抄呈縣署核閱其合同大旨係通裕公司代表向日商守田辰得氏借日金二十萬元以該公司自置大火車頭兩個一等車一輛二等客車一輛守車一輛十噸煤車十輛自建鐵道鐵軌計七十二華里自沙鍋屯至羊圈子止爲抵押物品月息八厘自借欵之日起分四年將本利清還在此期內該公司如需再行借欵守田有優先權合同計十條係於六年十月分成立並有在營口日領事館立案等語該縣知事據此分呈各署當經省公署令行特派交涉署專函駐奉日總領事告以該公司私借外債未經中國官署核准應歸無效財政廳現又派員分往津埠及錦西調查確實情形營口交涉署擬呈後照詢駐營日領有無其事並聲明私借外債不能發生効力現聞有人傳說該公司此項借欵係屬一部分之小欵因上年年底亟應需用之故今春又向日資本家大倉組之代表河野氏議借五百萬元之鉅欵將此路礦與之合辦其條件業已議妥簽字交欵與否尙未證實故財廳派員赴往詳查以便設法阻止云

●許藏洲將帶兵入川

援北軍司令許蘭洲前赴奉天天津與張作霖曹錕商榷某項軍事問題刻已接洽就緒於昨日上午九時二十分由津來京十二時即赴府學胡同訪段氏陳述意見甚多聞段告以川事緊急務必即日赴援至於餉械等項當由陸續接濟等語許奉命之餘定於明日馳回豫西將統率所部尅日啓程進援川北云

●外蒙與軍事交通

▲聯絡張家口庫倫間之計畫

北滿日報載外蒙當此西比利亞不穩之際對於軍事上極有重大關係該方面與內地之交通自車站廢止以來艱難險阻幾達極點如由張家口至庫倫之一路延長約二千三百里內無人居處之地約一千九百里之多旅行時間必需三十日故不得不預備帳棚食品鍋爐水桶等各項器具否則臨飢渴時不免無上之苦痛聞蒙人旅行每取馬糞爲燃料泥水爲食料僅以保護生命向之旅行者皆乘西比利亞火車通過蒙古今該鐵路爲過激派所壟斷以致妨害交通旅客益形不便刻聞張庫間創設之自動車公司不久所有停車場等可以完備張家口與庫倫之交通得稍稍減輕其困難云

●北滿俄亂之現狀

參戰處派員前往滿洲里黑河各處調查現下俄亂狀况及佈置防務情形一事曾經報告該員刻下已抵滿黑各處此次調查與北京政府準備出兵問題甚有關係據聞俄舊黨謝軍一部近日在滿站一帶雖屢失利惟以各地傾向舊黨之俄民紛起組織保衛團過激派氣勢不免受一打擊且東部各省反對新黨之義勇軍聯袂而興（與謝軍不無臂助）謝氏近已在滿站外組織遠東義勇軍總司令部近並佈告現被代表所得各軍均爲國民軍一爲抗德一爲護法並實行一千八百六十九年所定規例等語可見謝氏近對過激黨尙在亟籌反抗之際海參威至烏蘇里路之間近因領事團抗議結果已經通車由是過激一派在東部已受莫大之拘束云云

●奧軍攻勢之不利

六月十五日羅馬電稱意境奧軍今晨七時取大攻勢其陣線由亞細哥展至海濱今日意首相在衆議院宣告奧軍攻勢業已發作謂奧軍於三小時開砲轟擊極爲猛烈至午前七時步隊進撲沿全陣線作戰由阿斯帝柯至白倫太河轉達比亞夫河並沿比亞夫河各處如阿斯帝柯高原格拉巴山以及平原無一處不有激戰今據最後報告言午後一時之局面莫不謂意軍禦敵甚勇奧軍此役出其全力戰事可謂吃緊余若作誇詞則有愧吾民族溫和高尙之特性但余所可言者凡大攻勢壓迫時所輒有之第一功効今竟未有也（議員大歡呼）余頃接之報告其結句曰取戰地各軍報告比較觀之敵軍全數之壓力僅及於意軍第一道防禦線敵軍砲擊既猛而進攻之人數又多敵人必以爲定可獲利詎知竟無所成就雖在一二處地點亦未得其所預望之效果我軍拒之甚爲勇武首相言畢衆大歡呼良久始已又聞北京政府昨接派往歐洲軍事委員唐君在禮緊要密電內稱意大利軍隊大勝奧軍（與奧國一次死傷及俘虜達一百八十萬羅馬市非常歡躍）請政府去電致賀又巴黎現離戰線約八十啓羅米突（華里約一百五十里）法政府已准市民安全遷徙現在巴黎尙完全無恙其餘尙述我國對於歐戰極應注意之意見云

●日本檢舉朝鮮陰謀團

大阪每日新聞載前在西間島之朝鮮人李世榮（即李說）在海參威之梁起鐸在上海之安照洪申采洪等主謀組織一光復團以滿州間島俄領爲根據地其會合地點在奉天希圖顛覆日本政府恢復朝鮮王國其費用以強迫朝鮮各道富豪供給之彼等之手段係對各富豪布送慷慨激勵之檄文再由該團之特派員攜帶某某供給數百元或數千元之簿記令其書寫最近在安東縣新義州慶州平壤等處待其檄文寄到即時前往強制輸給不然即持凶器脅迫一時被害者頗多如忠淸南道牙山郡之某姓及慶尙北道漆谷郡之富豪皆因不應其強募被害其家產金錢悉被掠奪行動異常激烈經警視廳嚴密檢舉結果已在京城附近捕獲十四名在忠淸南北道逮捕二十二名而各道尙有繼續被捕者云

地方新聞

▲蘇州▼

●吳縣辦鬧租犯

去冬蘇鄉斜塘等鎭鄉民鬧租一案所有拘獲之鄉民早經訊實在案惟中有附和從犯情節較輕者先後均准保釋而敎唆主犯沈再安等十一名仍押吳縣看守所昨（二十六）日午後吳知事飭令將沈再安等十一名派警押解小柳貞巷吳縣監獄釘鐐收禁執行矣

▲杭州▼

●籌設先施分公司

杭垣近來市面繁盛住宅雲連現上海先施公司特派勞松濤來杭在薦橋路購地建造偉大洋房開設分公司並設娛樂場即薦橋路一帶並無相當地基現勞君覓得新市場西園傍有官地一方約有四畝足可建造昨已具禀杭縣官產事務所准予繳價購買矣

時評 二

●武力又戰勝輿論一次（湘君）

▲吾眞爲陳耿夫君呼極天之寃報紙之出版在廣州不在北京廣州非槍斃主筆之地莫榮新以護法爲標榜非鎗斃主筆之人也登載即有不實絕非鎗斃之罪也而竟如此

▲廣州之報界不得爲非以護法爲主旨者而亦未聞有一合力嚴正之表示懾於威耶從此武人又戰勝輿論一次矣

感謝丁甘仁先生高足劉子英君善治時症

鄙人患頭痛且暈幸蒙先生一劑減輕再劑而愈滬人皆謂先生於傷寒溫病等均深有經治研究各證無不得心應手感佩至深特誌數語以告當世之訪求良醫者先生現寓新北門內三牌樓盛家弄口門診隨給出診一元四角急症隨請隨到路遠並不加價患病諸君幸勿交臂失之也

南市包樹勳謹謝

真正洞庭碧螺春名茶

巴拿馬萬國賽會金牌獎　農商部一等獎　南洋勸業會優等獎憑

環球名香

名區佳茗（此茶得最優等獎憑）味妙於回（能泡至多次而色香不減）愈覺雋美

精美作酬應贈送品尤爲相宜（恐有贋冒黏附獎憑商標爲記存貨不多購者盍早購取）

海內名茶遠近馳名 碧螺春蒙頂顧渚久矣近年加意培植以參新法採製年得百數十斤前年攜至勸業會與各優者並因成本過重價亦昂貴最優者瓶外另裝玻璃錦盒裝璜

定價 天字錦盒裝（大盒二元八角中盒二元小匣一元）地字錦盒裝（大盒二元四角中盒一元六角小盒八角）普通裝（大盒二元中盒一元二角小盒六角）外埠函購郵費另加

總發行所上海四馬路望平街新新世界中西藥房對面　分售處中報隔壁明星社

廣東種德園 應驗時症要藥 居家出門不可不備

本園監製各種藥品前經農商部國貨展覽會嘉獎一等足見藥料眞誠非同市上僞藥可比○諸君惠顧認明本園招牌庶不致誤茲將各種要藥一略列以備諸善士施送有所問津 [illegible]

育麟產科醫院

本院特請產科專家鄭淑芳女士爲主任專以接收衆產難產及胎前產後婦幼內外諸兒症種牛痘 住院另訂簡章 特別優待

門診（下午一時至三時）出診（三時至八時）送診（上午十時至十二時）

院址上海寶昌路寶康里口二〇五號 電話中央五九三六

民國閒話

閒文

●桐花館小傳（槃樓）

辛癸之交。海上妓女中以驕奢名者。頗夥。而桐花館老九亦其一也。桐花館吳中蠢口人。或云蔣姓。或云董姓。初來海上。旖旎融洽。如帶雨梨花。工唱青衫。祭江一劇。尤擅勝場。每當酒綠燈紅時。聽之韓娥雍門之歌。今猶在耳。迨余識桐花。已目空四海。天外昂頭。雖魏三在座。亦不動絃索。惟其器局秀整。眉宇間雖有勁氣。而仍不能掩其柔媚狀態。以故紅杏尚書。風流學士。甘為妝台牛馬。走焉。是年秋。桐花忽被竊。耗失五千餘金。驕矜之態。為之少殺。事後始知竊物者。即為惡鴇之子。而為桐花之假弟。於是桐花大憤。與鴇大費唇舌。嫂嚥為之失音。未幾。遂嫁于某。去越一年。甲寅。友人自金台來。謂桐花又現於韓家潭某班。然海上劇場。恆見彼姝蹤跡。此說殆不確。其翹然自異。思比幽蘭。不與衆草凡卉為伍。我於是悠然以傳桐花館也。

曲終人語

●菊部閒評（小隱）

梅蘭芳技不出衆。貌不驚人。奉為伶界大王。稱為菊部班首。固由歌者人才消乏。亦實嗜者寵之太過。近來都下文人學士。提倡崑曲。氣燄甚張。如羅癭公之立賞音會。若藿於崑曲是否精深博奧。未敢臆料。其藉以自命名士風流可斷言也。然一時風氣所被。社會上耳食之流。亦多喜聆崑曲。蘭芳為應社會之需求。且又日與名流為伍。皮黃而外。近亦研究崑曲。無如蘭芳於皮黃。念字且以京音為嫌。若再以京音皮黃之聲韻而施之崑曲。當與海上王靈珠之秦晉皮黃。遙相輝映矣。昨閱京報載某君之論稿。甚獲我心。特為轉錄於下。

蘇子瞻傳方山子。嶔奇磊落。至今猶想見其人。其文有云。環堵蕭然。而妻子奴婢皆有自得之意。乃謂季常詩復云。忽聞河東獅子吼。柱杖落地心茫然。何也。明人獅吼記傳奇之作。實本於此。（明人傳奇除臨川四夢外。如獅吼石榴等。記均無多可觀）都中向以楞仙秋芬合演。為有名。余未之見。吾鄉有普慶班係演崑曲。猶憶兒時從太淑人與某宅堂會。得覩其概。今忽忽三十餘年矣。每一回首。倘覺宛在目前。昨驅車過大柵欄。忽見三慶園報演。是劇。隨與入觀。不聽梅郎戲已六載。有餘。覺其丰姿銳減。不知扮天女嫦娥。為何如。或有謂較前豐腴者。豈余無目。不知子都之姣耶。其唱法猶是徽班。而於崑曲之開齊嘬合。均未能審妙。香去季常。尚不討厭。獨斯文游戲。天仙化人之蘇子。乃以自頂至踵。絕無雅骨之王鳳卿充之。其價值益不足論已。按楞仙秋芬之獅吼記。念年前于堂會。戲中曾一見之。彼時于戲未嘗研究。惜不能道其佳處。陸小芬小金虎亦常演之。以視王朱固遠不逮。方之梅姜則彼善於此也。

新劇評論

●評藥風之順治太后趣史（秋星）

▲鵑魂劍魂半梅第一夕登台

正秋以負氣出笑舞台。與其同志諸生組織藥風新劇場於新舞台原址。於其初萃相私語。以為了此新劇失其信用之時。獨當一面。悲難以為繼。然一月以來。演員皆勤勤懇懇。不事胡調。看客亦皆上中社會人。入戲場以看戲為事。不用其無線電報。於是正秋不平之氣漸平。藥風新劇場之基礎。竟成而昔之私語者。亦相率而稱譽矣。前日鵑魂劍魂半梅三名角加入藥風。演其最有精彩之傑作順治太后之趣史。閱動一時。四座為滿。余特表出諸演員之精彩。以為未與斯盛者告。

順治太后之趣史。即順治皇帝出家之第一本宮廷之秘本。無從辨其眞偽。且其事相隔二百餘年。正史稗官皆不足憑。但如是我聞。演之於舞台上。則亦無傷也。是夕搭配齊全。彩景華美。為旗裝劇之不可多得者。正秋飾洪承疇。洪初以道學自飭。矢志不降。惜不能闡破色字關頭。卒致辱身屈節。賣國求榮。遺千載忠臣之譏。設當時不為吉特氏美色所移。文文山之後。烈士傳中。又加一洪承疇矣。正秋描摹變節時之心理。窮形極相。表出嗜欲之害名節。實非淺鮮。且語語精透。入木三分。使一般偽道學者。無所遁形。其髯口衣裝均合度。惜行路及拂袖尚未臻自然。且發議論時。喜折腰蹲身。亦未完善。（未完）

說書場

●說書閒評（鄉下人）（百六十四續）

說書者對於公益上之義務。光裕社遠不若潤裕社熱心。猶憶光復之際。程鴻飛首創捐餉時。無為社友適建牙滬上。曾給匾褒獎光裕社。雖後塵學步而一。則出於本意。一則出于勸導。表面雖同。是捐餉內容則有上下床之別。此次留日學生救國。拒約廿耐苦逗滬貧無聊。以資助是亦自負通俗教育人物應盡之義務。何反寂寂無聞耶。

劇界中丹桂第一台諸人。頗憾本報之閒話部。因小隱劍雲諸先生對于該台所謂台柱諸伶均持公論。督促故而說書界中對於余之閒評。亦銜之頗深。奈所刺彼等之短。無一字妄下。料彼等之心上與汪王之視馮周諸先生正復相似。然不因輿論而改過。反存笑罵由他之念。則通俗教育社會上何貴乎有此等人物。亦可以休矣。

外埠趣聞

●嶺南採風記（粵秀山麓有昭）

▲不看僧面看佛面

眞庵女尼海貞者。年少貌妍。梵音嘹嚦。前任十八洞誦經大為史某賞識。浴佛節前。曾以饋送齋菜為名。私與史某密談許久。段警以其行踪秘密。疑作燕遊之會。當即排闥入室。將二人一併提獲。解區訊辦。女尼以齋菜具在。並無越禮行為。男女同坐佛所。不禁等語。該區訊悉前情。以該庵平時尚無別事發生。特將女尼從寬省釋。以全體面云。

▲道是多情是無情

某氏女名璉處。女實已破瓜。自謂小姑不慣獨處。擇婿不若自媒。因之潛出閨閣。游戲人間。有某白話劇社藝員某甲。年少風流。復工化裝。每一登場。觀者多為目迷意奪。某氏女聞而往觀。見之不勝激賞。一語未通。寸心已醉。由是遂與有染。後以秘密來往。究多窒礙。遂於老城趁秀街稅屋而居。某甲方謂金屋已藏嬌。此後可享齊眉樂。孰意女性素恃博愛。因驚困鳳。彼實難堪。為時無幾。即生厭惡。日前特向某甲宣佈決絕。詞直欲蟬曳殘聲過別枝。某甲聞而大驚。以其有意欺詐財物。與之舌戰良久。末由解決。後乃同赴警察第二區署投訴。終因黑幕重重。遂將此案轉解警廳訊辦。蕩子淫娃。動鬧笑話。此其一斑矣。

本埠閒聞

●少奶奶之算盤

▲便宜酒館　▲苦了乞兒

本星期三下午四時許。大雨驟至。有少婦躲雨於三馬路新半齋簷下。有兩小乞兒以為這回逃不脫矣。一左一右。分兩翼進攻。要求銅元各一枚。少婦避既不可。與又不忍。忽妙想天開。遂入新半齋喚鹹菜雞絲麵一碗。毀其十分之一。坐待雨過。始出而兩丐已失敗而去矣。有見之者代伊計算曰。一麵一角四分。加上小帳約銅元十八枚。省了兩枚。費了十八枚。此眞少奶奶之精算盤也。

嚼舌頭

▲電扇之下。吃一杯冰水。打八圈麻雀。此闊少也。夜深矣。曷歸乎。闊少俄延不應。

▲甚實闊少家中只有一副床帳。昨夜被少奶奶捉蚊虫燒了一孔。無拒蚊之方。欲歸不敢也。（阿大）

泰豐公司支店添設西式房間并備時鮮西餐及夏令消暑飲品廣告

本公司精製罐頭食物出品於茲十有餘載。行銷海內國外。遐邇仰名。因為推廣營業。並欲國人盡知罐頭風味。故去春在石路口西首分設支店。樓上備座兼售罐頭大菜。以供賓座。無虛席。惟地位過狹。雖具普及之誠。仍多向隅之憾。茲將原址增闢樓面。添設西式房間。佈置幽雅。空氣豁暢。無論男女賓客。均極相宜。如假以喜慶筵讌。可容來賓百餘人之多。茲延聘名廚於罐頭大菜外。新增時鮮西餐。任憑隨意點選。際此夏令。並備消暑各種飲品。如冰忌淋。氣水。冰牛奶。冰生菓。冰點心等。應時佳品。貨潔價廉亦克己。本公司志在揚名。非圖漁利。具各優點。與衆不同。務乞各界士女。盍歸乎來。曷勝歡迎。預定客座。請打三千七百廿二號（電話）接洽可也。

補血強身　唯一聖藥　自來血

上海　五洲藥房出品

世界最著名最純正最有經驗之補血藥。推自來血為獨一無二。因此藥多年研究。幾經化驗。精製壹種最合華人體質最有名譽最有實效之完全調養料。功能滋養全身血脈經絡。強壯精神。紅潤面容。凡患面黃肌瘦。飲食減少。或病後失調。陰虧陽衰各種血虛重症。服自來血能治療虛損。牛精液。壯心經。開胃健脾。生長肌膚。婦女調經種子。小兒增益發育。各奏奇效。惠顧諸君祈認明本藥房自來血瓶盒上面印有註冊綠色地球商標。並嘉禾血字商標。方為的眞。○服法詳列仿書○人造自來血。價目大瓶洋二元。每打二十元。小瓶一元二角。每打十二元。○國內各省各縣海外各商埠均有五洲分號及經售處。

治痰專藥　再造半夏

一治痰火上沖○一治濕痰內蘊兼治小兒驚風肝胃氣痛文武痴癲等症服法另詳仿單外埠函購即日回件

半夏為消痰聖藥。舉世咸知。惟製法佐各藥有不同耳。本祠服兒消痰半夏。歷經數百餘載。名馳遐邇。冊備刊贊。逝我○本祠更有半夏再造之製。治痰尤為迅速。時因修合維難。切戒不能草率。誤世蓋人身諸疾。每從痰起者頗夥。其關係豈淺鮮哉。本主人有鑒於斯。遂不惜工資。悉遵祖遺原方。虔製毫不苟且。佐藥並無借故。能具得心應手之藥。到痰除之妙。且性極和平。不燥不烈。老幼咸宜。誠治痰之至寶也。無論新舊。發之無不立愈。主治各症列後。○一治痰中風不語○一治咳嗽○身不遂○一治冷哮痰喘○一治痰飲嘔吐○一治痰厥猝倒○一治痰積眩暈○一治痰痞腫脹○膩○每兩洋五元大匣二元五角中匣一元小匣五角○

上海法大馬路興聖街宋公祠內玉照堂發兌　並與　蘇州閶門外渡僧橋北堍宋公祠

發財新法

保額千餘元　僅保數千人

滿期則本利歸還　意外則室家有託

發財之道　莫善於斯

諸君有意儲蓄乎　盍興乎來

四川路一百念七號　金星人壽保險公司啓　電話中央四二六一

江蘇　惠道人　地理選吉
江西　徐鐵厂　地理選吉

農商部一等獎　**中華眼鏡公司**

新發明自由眼鏡

本公司開幕以來極荷社會歡迎茲附介紹信一則以供衆覽

自光學發明而世之有目疾者免短視近覷之患其有裨社會匪淺周君憲章得美國著明光學專家高德之傳潛心研究歷十餘稔今在英大馬路中創立中華眼鏡公司凡來驗光配鏡者莫不滿意而去則其學可知矣爰誌數言以為介紹

唐少川　張雲衢　伍廷芳　童益臨　李佳白　張謇雲　仝啓

●皮膚科　一般皮膚病　最新美顏術　白色
●產婦科　一般婦科　避妊法　難產早產
●梅毒科　最新膀胱尿道淋疾　化學理療法
●痳毒科　梅毒根治注射療法　梅毒有無之診定　新電氣注射療法
●陰萎早洩症

住院應需　產婦住院應需　戒烟

病室閑靜空氣清良

診費每回一元　往診五元以上

英界跑馬廳南泥城橋大沽路一號

日本伊藤醫院

分院北四川路大德里對面

電話二五四七　伊藤醫院

政商學界唯一國貨

包買價廉○請試便明○函訂現交○立即寄呈　貨退包換○定非虛云○蒞批代銷○讓步歡迎

國貨外貨○競爭日烈○油墨一業○本廠首闢○挽回利權○國貨唯一○報館公署○學校林立○購各社書○維持有責○外貨充斥○到處受歡○凡我華商○孤兎悲同○若不維持○國貨垂絕○本廠重組○專為競爭○內容改良○工料加增○各界勸勉○無不讚譽○愛用國貨○誰無熱誠○提倡平恕○全仗諸君○物產品評○夙荷嘉獎○部准註冊○沿途免征○但求全國○一律通行

上海提籃橋鼎慶里中國油墨廠重組廣告

新約牙科醫院

本院延請牙科專家蔣永亮先生為主任專治各種疑難牙病功效神速克期痊愈毫無痛苦且拔牙尤能不覺而脫磁牙銀牙金牙象皮鑲牙赤金橋牙雷氣研牙赤白金粉補牙無論全口零粒鮭齒裝嵌均能天然生成此種鑲磁粉補牙係究中西學理獨有心得巧妙絕倫不但精技藝術且美觀雅精......

包醫面痣

立出保單限日退盡逾期不退原洋奉還

（一）本人親至本公司由公司醫生察驗年齡血氣素患何種能限幾日可退（二）由醫生驗後報告患何步藥金面議雙方訂立正式合同逾期如不克完全退盡者照保單加倍償還（三）每人簽字認為負重每星期本人來一次由醫生親手治貴以效速成（四）如療盡後將合同作廢退本埠閣下金不醫或前來本公司派立便生逕來療治亦可如合同限日期（五）欲購買自塗者本公不負完全職任亦可無保單理由每瓶價五元外埠加一一

上海西新橋街一百八十二號法大馬路南萬國藥業公司　西醫李冠華啓

兜安氏秘製保腎丸

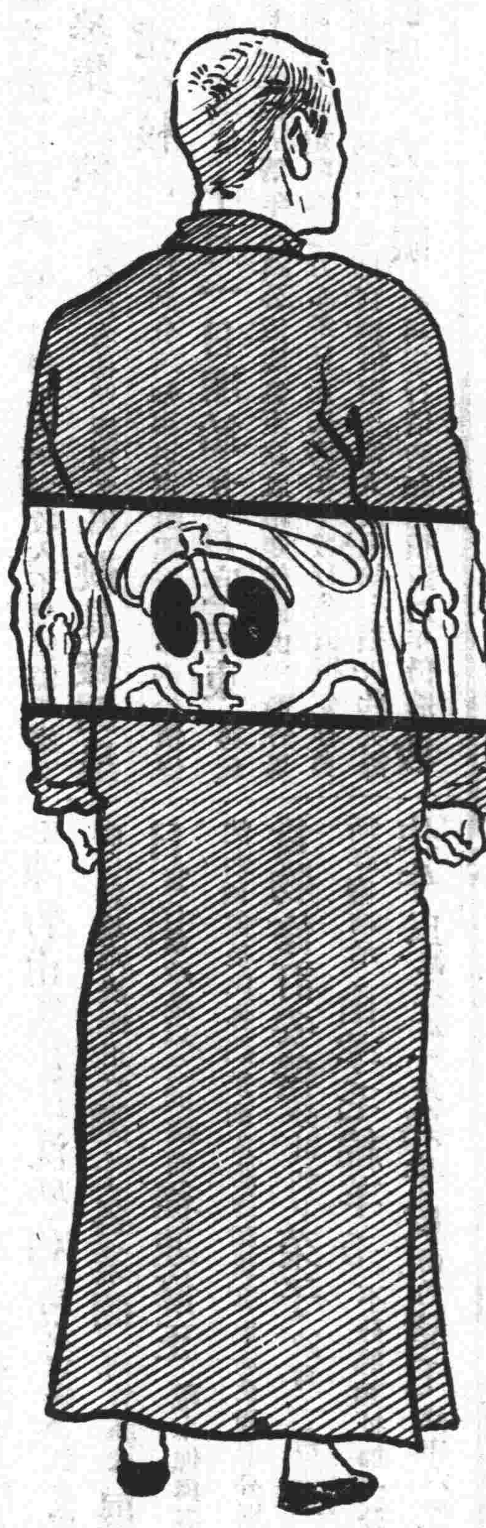

腎形如扁豆居於背脊骨之兩旁職司滌血猶沙漏缸之濾水然緣人身之血無時不經內腎濾清純淨之血液復行週身榮養百脈其提出之尿酸污毒每晝夜約有三磅由大小便而排洩之腎若虧損必減其滌血之能力由是血液不清尿酸污毒逐漸停蓄迨尿酸量足則性命危險矣凡人於操勞過度或房事色傷或跌仆閃損或醉飽無時以及感冒寒凉病後失調皆足以疲伐腎力而擾亂其工作之常序此爲腎弱之起點諸病之萌芽也惟因人身強弱不同故發現之病態亦有隱暗快慢之殊是以病人恆難自審有極重之腎病外現不過脚踝腫而已其他如背痛風濕頭痛心悸膀胱發炎小便頻數便濁便熱沙淋石淋腎炎等病情不一其爲腎病毫無疑義上述諸病一經發現即宜服藥否則病愈久而腎愈弱尿酸污毒得以乘虛侵滿於血液之內病勢加厲變爲不治之症是丸係經驗良藥性味和平無病常服永免腎病之患有病服之無有不病去身安者也

統治諸症列左

背脊疼痛　四肢虛腫　臀骨筋痛　小便渣滓
腰穴酸痛　眼簾浮腫　小孩遺尿　小便頻數
骨節酸痛　經年頭痛　婦人白帶　夜多小便
酒風脚痛　膀胱發炎　月經不調　沙淋石淋
風濕癱瘓　水蠱腫脹　易於小產　小便帶血

各埠大藥房均有出售 每瓶洋一元四角 每打洋十四元

上海北京路十五號兜安氏西藥公司啓

環球唯一治腎良藥

時至今日欲強國必先強種方爲根本上解決強種之法首在身體健全西人目我國爲東方病夫良由我國人因陋就簡不知講求衞生之故近世醫學昌明力求精神上之振刷知非有健強之軀不足與列強抗衡也於是羣起謀強種之法以強國但欲求強種必先壯腎蓋人體胚胎一點元陽爲人生之命脤者腎也腎強則精氣充足卽所育子女必英俊勃發腎弱則神智昏沈又安望生育之強健乎凡人當成人時正身體各部發育之秋斯時調攝有方卽可爲健全之國民儻成婚太早縱慾無度或誤犯手淫精洩氣衰皆足以阻碍發育於是精神恍惚耳目昏眩腰膝酸痛百病叢生以致抱伯道之憂良可憫已本主人胞與爲懷痛彼西人之議誚我也思有以湔滌此耻一再研究幾經試驗始創製此丹出而問世名曰（廣嗣金丹）功能健陽補腎凡五勞七傷諸虛百損先天不足後天失調種種虛症均能藥到病除若連服一月不特面目光潤且能強筋骨壯氣血弄璋之喜操券可待此藥出後服者咸謂丈夫再造立奏奇功謝函山積均有郵民局圖記可憑豈敢如市上牟利者之大言欺人哉近多僞藥欺人賜顧者須留意焉〇價每盒銀二元每料十六盒收回藥本銀二十八元雙料每盒五元試服一元附上海盆湯弄寧波路口崔氏瓣香盧總發行所啓

廣東種德園 自製薄荷煙

又名吸薄荷照吸烟之法能辟暑疫除毒解穢順氣清心居家出門可代茶止渴誠衞生妙品每枝二角批發公道

農商部國貨展覽會嘉獎一等

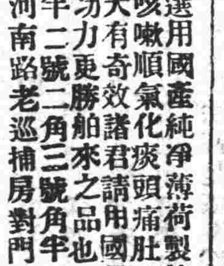

本園選用國產純淨薄荷製煉成錠嘗治傷風咳嗽順氣化痰頭痛肚痛辟疫除毒消暑大有奇效諸君請用國貨方知華產薄荷功力更勝舶來之品也 價目大號二角半二號二角三號角半 總發行所上海河南路老巡捕房對門種德園藥局

強種 精血丸

見效無如精血丸　扶陽種子妙難傳　精衰血薄皆能治　婦女調經力更專◉腦虛體弱病多般　見效無如精血丸　善補元精兼補血　潤腸開胃日加飧◉肢冷面黃潮熱作　久病勞傷或久瘧　見效無如精血丸　並治老幼身單薄　咳嗽多痰肺不安　小兒疳積有虫攢　平人調理俱宜服　見效無如精血丸

大瓶洋一元二角半 每打十一元
小瓶洋七角半 每打七元二角

◉上海中英大藥房總發行 外埠各本分號各大藥房均有發售

五洲藥房出品 良丹

主治 傷風感冒 中暑中寒 各種氣脹 食物停滯 暈船暈車 水土不服 頭昏目眩 反胃噎膈 霍亂嘔吐 水瀉痢疾 時痧惡疫 服此立效

價目 小包一角 最小包五分 中包二角半 大包六角 倘蒙批發 惠顧定價 格外從廉

上海五洲藥房發行 各埠各大藥房經售

人身不幸而有病延醫服藥孰不欲早日痊可此人情之常無足怪也然而有病求醫不如無病時先自調攝爲防患未然之計嘗考中華論病偏重心血西醫論病偏重腦筋腦也心也皆人體之至要者也艾羅醫士發明之補腦汁銷行以來功效卓著凡嘗試者幾至有口皆碑以其能補腦筋而兼補心血耳茲將功效列左

一治腦力不足遇事健忘
一治腦血枯涸頭暈眼花
一治怔忡驚悸心神不安
一治色慾過度精薄陽萎
一治骨節酸痛偏正頭風
一治婦女體虛白淫白帶
一治腦氣衰弱作事倦怠
一治腦髓虧損無夢流精
一治神經錯亂如痴如呆
一治操心過勞虛象畢現
一治精氣久虧臥不安睡
一治童年多病生長遲緩

大瓶二元 每打二十二元
小瓶一元二角半 每打十二元

總發行所上海三馬路中法大藥房 各省分號及各大藥行均有批發

本埠新聞

◎救國團電爭各項借款

留日學生救國團昨致北京馮段電云北京大總統國務總理鈞鑒中日密約制吾死命迭經生等籲請毀棄未蒙聽納今地丁煙酒電信鐵道礦山船廠各項抵借日債之說喧傳道路羣起駭疑日人既迫我政府訂定密約又復乘此時機攫我權利共同之害於茲爲烈況我國租稅內含人口稅此可作抵已不啻將全國人民受質於人生命財產聽其處分國家等孤注人民若贅疣前途危殆莫可喻言伏懇我大總統總理顧念國本俯順輿情收回成議勿中日人詭計並乞撤廢前約藉延國命以釋羣惑臨電無任惶悚留日學生救國團叩儉

◎總商會爲江寬案三致北京電

上海總商會昨爲江寬撞沉案再致北京馮段電云北京分呈大總統段總理鈞鑒慨自江寬慘沒敝會聯合長江各商會兩次三電未蒙復似係壅于上聞所致迄今道路傳言日甚一日楚材艦長以一辯訴而至萬餘言六千金而聘三辯士北京專電登載申新各報近復言四起干涉頻聞近更牽動商局內部時有董事辭職公司改組之聲浪損權辱國險象環生依法理言海軍審判商輪縱有明文亦當自請迴避以被告之資格而自行檢察自行預審未免藐視商人不顧公理況此項法律政府既向無規定則國際交涉外人自難免責言近來滬上各報又彰明昭著曰某要人云云不平之鳴自有所指然商人吞聲飲泣僅求賠償船本其委曲求全之苦衷已昭然若揭國務會議雖云判結再定但既無允當之裁判烈難望良好之結果時經兩月爲大局計事關中外觀聽應請特飭財政部即日撥還船本一百二十萬元先交招商局具領商困既紓流言自息其餘卹償各欵並飭查明分別理結至對內對外應即援照普通輪船碰撞章程及新普濟成案由交通海軍兩部尅日派員赴滬延訂中外公正廉明聲望優崇之士組織臨時審查會先行公斷以保法權而維國際其對於海軍人員則應遵令照海軍條例歸軍法會審與商輪絕不相涉如此則與法令章程內政外交一無抵觸如荷允准速賜電復即當登報通告以慰國人不勝悚惶待命之至上海總商會叩勘

◎未經省議會通過之短期公債

上海縣公署昨奉江蘇財政廳訓令內開案照立國之道首重財政非藏富寬裕金融活潑無以發展政治上設施造成國利民福之益蘇省迭受時局影響頻年積虧兩次舉辦借濟不敷月即全數扣回祇圖救濟目前仍未能紓緩財力以致東挪西貸長此窘鄉必另籌欵外收入分年撥還藉資彌補務期有益公家既不擾民而人民且受其利然則舍籌募公債一法其道無由查直隸省於民國六年曾因抵補國家收入不足籌備國家支出要需奉准募集公債有案今蘇省仿照辦理業經擬具條例呈奉財政部指令核准合行訓令該知事迅遵辦理按照部准公債條例及廳擬勸募簡章依限於七月一日開始九月底結束卷查蘇省各縣局所經募三四五等年內國公債屢集鉅款成績斐然固由紳商各界熱心輔助而各該地方官吏勸導之力亦多且查民國元年發行省債指定存典基金爲備還的款嗣即如期分還足見官廳信用不使人民有絲毫損失此次籌募短期公債既慮民力有限不再舉行借濟每屆償還之年仍將收入冬漕就數另儲概不挪作別用專由銀行分別償付本息是指抵款須更爲確實可靠認購各票戶撥款時既表擁護之忱還款時實享儲蓄之益仰於奉令後剋日進行召集各界士紳並邀商會將上列各節盡力倡導應如何商定標準主張普及辦法限半年內先行聲復並將認定確數報查茲查照各縣屬局所攤購歷年內債數目分別支配派定該縣認募五萬元逾額更佳惟不得諉延短少致誤要需除分行各屬並另行刊發印收外此令

▲附錄江蘇省籌募短期公債簡章十條 一此次所募公債定名爲江蘇省短期公債 二此項公債定期七月一日開始收欵儘三個月內辦竣完全結束至九月底止 三此項公債條例每百元收九十五元並依交欵遲早分別另給獎金（如在八月底以前交欵者給獎二元每百元實收九十三元如在九月底以前交欵者給獎一元每百元實收九十四元）逾期不得享有上列之利益 四此項債票定爲千元五百元百元十元五元五種惟五元票一種仿中央五年債票式畫爲五條可合購亦可分購但最低購數不得在票額一元以下 五此項募債除函請中國交通江蘇三銀行代爲經募外分派各縣局所爲分募機關設法勸募各就地方殷瘠繁簡酌分等差另文飭知務宜如額募足倘能逾額尤爲欣幸此項債票專爲救濟本省金融較諸上屆中央募債更形迫促凡地方紳富商民力所能及者均應各盡義務爭先認購不得藉詞推諉 各分募機關應先邀集當地紳董及各團體會議定一勸募標準竭力設法籌募以期早收成效 六各機關經募此項公債應需辦公費由廳查照上屆中央募債成案重爲修正凡經募票額五千元以下得支公費五毫（例如票額百元准支五角以下照此遞加）如募足五千元以上至一萬元得支一厘（惟須有五千元過半之數倘在七千五百元以下仍支五毫）募足一萬元以上至二萬元得支一釐五毫募足二萬元以上至三萬元得支二厘募足三萬圓每加募五千得加支公費五毫但至多以四釐爲限並須俟繳款清楚後由廳核明飭發 七此次公債募有成數應由各機關隨時解交就近所在地中國交通江蘇三銀行存候彙解並掣收據送廳備查 八募債收款時債票尚未印出應由廳先發三聯印收分發各縣所應用及由各機關填字編號如財政廳用財字江寧縣用寧字等類各從第一號挨次順編另加某機關戳記爲別用剩則繳還不敷則補發收到債款隨給印收將來即憑印收倒換債票 九本屆公債獎勵規則尚未訂定容俟彙有成數自當仿照中央獎勵規則呈請給獎 十前項簡章係照中央公債條例參酌蘇省本年情形擬具概要連同條例分發實行如有未盡事宜或有不適用之處當隨時修正以期完密

◎官商會議加稅問題

蘇省增稅一事於昨日午後四時由總商會副會長沈聯芳至南市縣商會會同該會正副會長顧馨一蘇筠尚兩會邀集有關係之各業董如油荳餅業張樂君沙船號商李詠裳山東油號商吳玉堂糖北貨業姚紫若茶業公所代表沈錦伯王雲卿周韋仁羊毛業時松爾陸慶萊草貨業鄭觀儀猪行業倪秋霞等十餘人到會研究上海稅所長陳竹甫省委專員沈堃和等蒞會提議江北改稅一事已由南京總商會邀集議決修正惟滬上各業商前曾請求展期至七月一日實行新章是以公同磋商從速修正稅率俾與各省埠一體照征旋由沈顧兩會長與各該業商業將逐種貨類與新舊稅率分別比較所有請減貨物修訂妥善分計如下栗子減爲一角二分芝蔴減爲二分由所詳廳核示山羊毛綿羊毛不分等類扯加一分算應加至一角六分生牛皮減收爲一角熟牛皮兩角猪毛減作六分鷄毛五分鴨毛一角二分毛毡中次扯作四分瓜子三角估衣仍不分綢布每包一元茶葉仍上中扯作五角豆油照新稅率九折生油同上議畢公同允洽惟陳所長沈專員仍須會詳胡財政廳長核示施行然後散會

◎省議會選舉展期之布告

上海縣沈知事昨發布告云爲布告事頃奉江蘇省長沁電開省會初選舉現擬展至七月十日舉行除電部局備案外仰即知照等因奉此除函致各市鄉經董并登報通知外合行布告仰各區初選人一體遵照特此布告 沈知事另又函致各初選區投票管理員開票監察員分別查照

◎碼頭匪徒決歸軍法懲辦矣

淞滬警察廳廳長徐國樑以沿浦輪埠匪徒擾害行旅擬擇尤呈請松滬護軍使署歸入軍法懲辦其呈文已載昨報昨日徐廳長已奉到盧護軍使指令內開呈悉此等匪徒爲害商旅寔堪痛恨自應從嚴懲治以寒匪胆而儆將來所請援照懲治盜匪法歸入軍法範圍嚴懲應准照辦仰即遵照此令

◎維持實業之會議

總商會及南市縣商會奉盧護軍使公函爲維持朱志堯之同昌紗油兩廠昨日午後三時在南商會議事廳開會邀集商界巨子如虞洽卿傅小庵祝蘭舫等十餘人朱紳亦蒞會即由正副會長報告該紳因公虧累情形現求新廠雖已由財部議定收歸官辦而油紗兩廠朱紳創辦亦煞費苦心一旦放棄大爲可惜自應共籌維持云云遂議定今日午刻公同赴該廠詳細估看以明內容然後再集議進行衆皆允洽散會

◎添派駐滬偵探

南京李督軍近日特添派軍署稽查耿某徐某兩人爲駐滬偵探偕同前派之陸寶山等於新閘路某里設立辦事機關偵探滬上方面黨人舉動並聞耿某等因某項重要事件連日邀集護軍使署偵探廖守忠雷應春等在三馬路小花園某妓院密議辦法云

◎巡警動輒毆人

北警毆人幾成習慣長官並不嚴究以致兇焰愈熾前日下午有住居法界芝蘭里爲古玩生意之錢某坐黃包車至城內沉香閣訪友車主該處錢某正在付給車資不意身後來一警察以錢某不應站立街心突擊一掌幾至仆地錢以即使違章警察祇有指導之責並無毆人之權欲令同赴警署稟訴適友人聞聲而出因所居在該區管轄範圍以內不敢開罪於警察遂向雙方勸解而散此警之野蠻於此可見一斑

◎德僑私行離滬

松滬護軍使盧子嘉君據淞滬檢查所報告有德僑翁特洛（譯音）逾期不遵章註册比即偵查始知已私行離滬特爲呈請通飭查拿等情盧使據報後除電外交部外昨特通飭軍警各機關一體留心偵查矣

◎與豺虎言慈悲

本埠中國濟生會近接張敬堯來電以該會憫念湘災籌集巨欵派委會員携赴湘分途散放已派戴德藩來滬接洽報告災情（張電已誌前報）該會特于昨日覆電張原電如下養電敬悉湘災重大籌款賑卹聊盡微忱深愧棉力無補艱鉅承派戴君到滬接洽毋任歡迎上海中國濟生會宥

◎電燈風潮縣批

南市志成公所等廿六團體反對華商電汽公司加收燈價甚爲激烈經該公司董事朱佩珍總理陸伯鴻等分投軍警行政各官廳具呈控告志成公司會誌前報昨日上海縣公署亦發出批示云華商電汽公司董事朱佩珍等呈爲聚衆要挾危言釀禍請賜防遏而維商業由批呈悉查此案事關公司營業地方公益自應雙方兼顧力予維持應准據情函致縣商會持平理勸並候護軍使道尹示遵可也仰即知照

◎萬惡軍官六誌

▲請觀倪六妹之親供 松江女子倪六妹被唐掌旗姦拐一案現由審廳將原案卷宗函送防守司令部請將正犯唐萬寅歸入軍政執法處訊辦倪女即擬具親供一紙預備親自投遞其文如下倪六妹年十八歲松江人幼在吳氏女校肄業前年十月駐松第四師八旅十五團掌旗官唐萬寅借居家中惟唐性素兇悍時將其妻劉氏（或言姘識）凌虐毒打並持洋砲恫嚇胞兄鎮藩恐釀巨禍囑令遷讓故唐即與胞兄挾有嫌怨屢以殺人焚屋等詞揚言恐嚇直至去年十一月初五日唐始遷居于左近之小倉橋弄壽姓屋內本年正月十四日害忽於街上由窗闥躍入臥房手持洋砲嚇禁聲張致被逼污及欲喚嫂來救渠始躍窗而出翌日即將臥房遷入後樓以防再施強暴而唐因不遂其欲又不時以磚石擲擊及本月初四日上午唐妻劉氏突至我家聲稱邀女赴滬遊玩擅將藏於床上之綢裙掛肩等強攫而去及追趕向索堅不肯還並言不如是不能得爾許可至是日下午女出搖會行至弄堂轉角處己有肩輿停泊由包左福任旁聲稱主母己在上海等候迫令乘坐前往女欲赴家知照包則以由我寄信爲詞極力阻止迨女被迫至滬見事可疑遂訴知上海房主林老五同向警區報告方得轉送檢廳當庭親告惟檢廳以包左福搘助和誘起訴致由審廳判處徒刑十月殊難甘服因包之誘拐純用僞計強迫依律應爲略誘而正犯唐萬寅之強姦略誘兩罪伏乞鈞處依法究治庶杜效尤而維軍紀謹供

◎土布行銷南洋

土布中之希布套布二種產自浦東一帶地方往歲每歷五六月間粵東幫交易爲數甚鉅今因粵局未定遍地兵匪不辦幸南洋羣島中之小呂宋新加坡二埠自前昨二年經該商務既清金融尤緊以致該幫停業中之啓成玉等號極力推銷至今日廣可稱該業之新拓銷場現小呂宋幫向啓成玉一家辦去者已近二十餘萬金之巨新加坡亦辦去不少該埠所銷土布向來均在廣東採辦今因廣東無貨可購故均向滬地直接辦運現市希布市價每疋開洋八角五六分最高者約九角套布闊五角五六分前昨二天尚有大批出口故日下市面頗有起色云

◎服務社會之進行

本埠少年宣講團諸團員爲社會服務不遺餘力近又徵求同志藉助進行新入團者有數十人之多茲聞該團定三十日晚間在法租界嵩山路辦事處開歡迎新同志大會定有一番宏論也又該團於社會教育之外尤注意學校教育故近又接辦尚新小學校設在靜安寺路張園西首委顧西春主任校務整頓一切下學期擴充學額招收新生有志求學者可函索章程也誠熱心社會云

◎女師範暑期講習會

本埠美租界文極司脫路南洋女子師範學校開於暑假期內特開講習會其內容係取實用主義自習主義以增進女子之能力所授科目除國文算學英文外可任來學者隨便選擇他科其簡章不日將發布云

◎修正聯合會章之部批

上海總商會前呈農商部爲全國商會聯合會選舉屢起爭端由於立法不善請修正以杜流弊等因昨奉田總長第六六一號批示云據呈已悉查商會聯合會各處商人共謀商務發達用意未嘗不善乃日久辦理未得其宜遂不免漸滋流弊該總商會來呈所稱各節洞見癥結辦法甚是堪備採擇此次該聯合會因選舉問題迭據各代表等來部呈訴除決選之副會長張興漢已由本部認爲無效批飭取消外並令直隸實業廳詳查具復現尚未據復到本部對於該聯合會以後辦事現正嚴加考察以期無弊如再有違背章程逾越範圍情事自當隨時酌核情形辦理合先批示知照此批

◎豆腐司務將起風潮

本埠豆腐店所雇之豆腐司務（混名白作）日來有人發起要求店主增加工資在英美兩租界之一部份連日已集議多次刻聞已經議決准于今日起先行停工使店主不能不就其範圍若能達到目的則華界方面亦必繼起滬追云又一訪函云滬南荳腐店工人要求加增工資已紀前報茲悉該工人連日在荷花池山景園南倉街聘樂園兩茶肆籌商已得多數贊成惟以必先向各店主聲明加資理由方足盡賓東之誼故決定先挽領幇向各作主陳說理由（領幇者係在倉橋開荳腐店主姊名萬珍）萬珍已允爲疏通倘議加不成即定陰歷月底實行停工庶得理由充分云

◎白副領事政躬違和

駐滬英副領事兼公廨陪審官白爾君近因政躬不豫請假延西醫調治昨日

日本接骨專科
上海虹口乍浦路三十六號
一折骨傷 一跌撲傷 一捻挫傷
一經骨疼 一因舊傷以致骨節筋肉疼痛等症 一因舊傷偏枯
凡患以上各項症傷無論如何痛楚輕治本主人以深奧之學理多年之實驗從事治療必能迅速全愈患者務速來診幸勿觀望自誤
日本接骨傷科醫生回春堂青木字外啓白

保嬰包醫
本堂醫士秉崇山在申應診二十餘年見多識廣看病男婦
五淋白濁 小便 魚口便毒 楊梅結毒 痔 內痔外痔日久 黑
上海法界鄭家

堂期僅由卓副領事蒞廨開第一公堂陪審云

◎東亞鑛務局之宗旨

黃浦路三十七號東亞礦務局現已組織完備茲錄其發表之創辦宗旨如下　中華民國地大物博其中尤以礦產之前途爲最有望當此時運進步產業發達之時鑛業漸爲人所重視惟中國礦業大都故步自封不求改革國家多事礦業不興殊爲遺憾　吾人切望中國礦業之發展故開設東亞礦務局特聘專門技師欲以科學之見解作礦業家諸君經濟設施之指針蓋礦業之性質其籌辦所需費用比較多額故當初非用科學認眞推斷不可更須依據冶金學之見地驗其礦石果有作商品或原料之價値否此爲最大條件故鑑定分析乃礦業家必要不可缺之第一要件也　次則開辦之時若立案方法不得其宜則匪特勞力增大材料空費致經濟上大受損失且殆以過去事實或因採礦法不熟練而生悲慘之事即此可知立案法與礦脈調査決不容輕忽視之也　敝局專就以上諸項詳細研究而發表其究竟區區之心無非欲對民國產業作萬一之貢獻而已　近來各處公司雖有附設之分析試驗所然果能副囑託者之望授以十分效果而毫無不便否殊未敢必敝局有鑒於此故獨立從事此業務以公平之判斷確實之結果不負鑛業家諸君所期至於收費之低廉事務之迅速較之他處必能使諸君滿意願諸君發奮努力使民國產業之隆盛冠絕宇內而敝局得爲諸君忠實之指南局勝榮幸

◎浦東廠棧近況

▲煤油公司　煤油一項每當夏季必須減少出品故煤油之從外洋來者亦頗寥寥查美孚亞細亞油棧近日工作狀况若斷若續甚爲寥落据稱美孚棧本月份完全停日工作祇有三日而其他均爲零星工作亞細亞則本月份僅出貨十餘萬箱以應市面不敢過于屯積云

▲輪埠碼頭　洋涇港口英商太古公司藍烟囱輪船因潛艇肆虐轟擊甚多故來者極鮮上星期有二艘抵埠停泊該公司碼頭卸貨船來品舉凡機器材料五金雜貨布疋日用之物靡不畢具而該輪船船身外表油漆形式已經改變驟觀之不知爲藍烟囪也考其原因係巧避潛艇之法蓋其所刷油漆顏色藍白相間類似波浪任海洋中遠望之幾不知其爲輪船也該兩輪現已裝載貨物聞今明即須啓椗出口矣

◎房主違約賠款

美界海寗路愛倫影戲館主義大利國人羅樂延羅俟律師在公共公廨控房主粵人唐魏卿違背契約不將戲館房屋翻造請求損失一案前日午後奉張襄讞會同義領羅君升座宣佈堂諭即由中西官磋商之下以被告與原告訂立契約爲原告建築新戲館一所因此該原告允許將每月房租由二百八十元加至四百元現在該被告不照契約應判賠償原告損失及費用銀五千二百兩此諭

◎反對律師優先債權

海思克律師在公共公廨控趙承忠不付律費銀六百兩因被告已將產業抵押與各債權人判候飭知檢察處函致各原告展期一禮拜再核前午後由廨復訊原告海思克律師譯稱被告所該各債權人之欵已將產業備抵公攤料理但律費不能與一例攤派應請堂上准有優先權利云各債權人亦延代表律師反對並稱原告請求優先權利查中外各國均無此例應請堂上注意奉李襄讞與美德副領事會商判曰因各債權人代表律師一致反對候詳查明斷再行核斷

◎惡鴇枉費心機

雛妓王阿囡前因在途拉客經巡捕拘解法公堂因王尙年幼判令發堂俟及笄時擇配在案詎現由該鴇唆令無賴顧于榮戴仁壽串同王阿囡之母王吳氏遞稟公堂要求領回昨日傳訊先據王阿囡供稱十四歲時由原籍阜寗被鴇婦之兄誘來上海爲娼時遭淩虐不堪其苦嗣後母親前來探望數次並不報告捕房追究此次實係鴇婦之戚顧子榮串出母親希圖領出倘被領去定須仍行賣娼女子誓不再入火坑情願在堂擇配求請超豁顧子榮供王吳氏日前來我處請代爲設法將王阿囡領回故我着吳氏遞稟公堂餘言支吾戴仁壽供在閘北開設道生藥店前因王阿囡之鴇婦時來請我診病故與王阿囡相識此次實由顧來我處緋恐嚇王吳氏供日前來申找尋女兒與顧子榮遇見由顧囑我遞稟公堂請領是實中西讞員以顧等胆敢朦混希圖將王阿囡領出賣娼可惡已極遂判顧押西牢四月戴罰洋五十元充公王吳氏姑念女流無知從寬斥退王阿囡仍發堂擇配

◎孀婦本可令其自由

孀婦秦王氏在英公廨控其姑秦黃氏藏匿衣箱前日午後奉公堂提訊原告秦王氏投稱被告乘我出外將我之衣箱一只擡運無蹤奈度日之資皆在此箱要求追還再與原告斷絕關係被告供詞否認官判姑念被告秦黃氏年邁龍鍾衣箱一只免予查究開釋原告秦王氏此後准予自由

◎嚇詐菜館案展期開訊

通州人袁竹英於去年十二月串黨書寓捏名信函向漢口路老半齋菜館主蔣尙智嚇詐二千元不遂復以危險品遞至該菜館內意圖並經蔣托人至山西路異樂旅館與袁接洽致被拆梢洋六十元事後蔣據情報告捕房由特別機關中西包探在乍浦路將袁緝獲昨晨解送公堂先由西探目亮羅香華探目張子卿稟明前情並稱本案調查手續尙未完全應請展期開審奉俞襄讞得稟與英卓副領事會判袁竹英押候下禮拜五查明研訊

◎龍陽君故技復萌

龍陽江小恩因在虹口西華德路拉人作無恥之事被二百十四號西捕查見將江拘入捕房經捕頭詰得江係過犯飭押候解究

◎殖邊債務求展限

摩西律師前在公共公廨控殖邊銀行經理錢徐幾亭不理鈔票一千餘元會經公堂訊明判被告照數還洋在案嗣因被告仍不還洋昨晨該律師復投案譯稱本案已奉公堂判決被告抗不遵斷要求執行堂諭將該行發封云云被告徐幾亭未到僅由代表律師到堂辯稱被告因事已赴北京請求寬限兩禮拜等語奉李襄讞核供商之美博副領事判曰准被告律師請求再寬限二禮拜逾期不能淸償卽發封備抵云

◎翻戲黨之害人

湘人王益三由瀏陽販運夏布來滬所售銀洋八百餘元擬在滬上設一酒店藉資糊口詎被寓居貴州路榮壽里之翻戲黨與某所悉串黨誘賭麻雀牌九不三四日竟將王某所有銀洋全數翻去現王某資本喪盡欲歸不得連日哭訴各同鄉要求設法亦可憐也

▲誌謝　復旦大學定七月一日下午四時舉行中學科畢業式又江南中學亦於是日下午二時舉行日校第一次畢業禮晚間八時舉行英文科畢業禮又中國紅十字會時疫醫院本年仍在天津路三百十六號舊址開辦亦定于是日午後四時起行開幕禮又青年普益社定於今日下午四時舉行日夜兩校第一次畢業禮均承惠柬相邀合書誌謝

特別紀載

上海青年會近爲建築新會所事募捐二十五萬元現已開始募集凡熱心社會事業者自應力予贊助茲自本月十七日起專闢此欄登載該會募捐一切消息惟希愛讀諸君注意

昨日（二十八日）各隊經募員仍聚集報告第一隊趙晉卿君捐得洋二百八十四元第二隊歐彬君捐得洋八十五元銀二十兩第五隊蘇振廷君捐得洋一百元第七隊穆藕初君捐得洋六百二十元第八隊錢新之君得滬寗鐵路人員捐銀四百兩滬杭甬鐵路人員捐銀三百兩此外又募得捐款八十三元第九隊魏小輔君捐得洋十元第十隊林其發君捐得二十五元第十一隊張嘉甫君捐得一百元第十二隊李觀森君捐得二百元青年會中學校捐得五百元是日經募員有一小部分在卡爾登飯店聚集設宴勸募本埠西人開有數萬元之希望云　本埠三馬路樂風新劇社于陽歷七月一日至七日日夜排演高尙名劇並捐助青年會最優等入座劵三千張每張一元欲購劵者請向南京路二十六號青年會募捐事務所潘毅華君購買可也　本星期六至下星期一每日晚間九時十五分本埠北四川路維多利亞劇場映演青年會種種事業及端陽運動會活動寫眞云云

時評三

雜感（力子）

▲今之所謂軍法幾爲殺人之代名詞實則陸軍刑法亦豈盡爲死刑尤奇妙者絕不聞以軍法懲治擾民之丘八於是軍法遂若專爲迫於饑寒之盜賊而設

▲近數年來商人對於政府可謂異常恭順守在商言商之戒不敢輕談時政偶有所陳亦婉轉呼籲然惡政府之所以報之者則有若總商會之兩次三電皆不得復嗚呼恭順之效若此而猶不敢直斥僅以壅于上聞四字了之眞正可憐

▲國會雖被非法解散省議會猶依然開會乃所謂期公債者絕不勞省議會過問而猶盛責蘇人之各盡義務今後即勒索硬派亦只可認爲官廳之權利而已

商情

各國匯兌 六月二十八日各國匯水行情如左

大條銀電報四十八辨士八七五
（上海規元七兩匯至倫敦）
英國現匯四先令八辨士二二五
英國電匯四先令八辨士半
買進四個月四先令八辨士七五
銀行四個月四先令十辨士
定貨四個月四先令十辨士二二五
定貨六個月四先令十辨士半
（上海規銀一百兩匯至巴黎）
法國電匯六百三十七佛郎
四個月匯六百六十二佛郎
（上海規銀一百兩匯至紐約）
美國金元現匯一百十一元
四個月期電匯一百十四元
（上海規銀一百兩匯至和蘭）
荷蘭電匯二百十三個
（上海規銀一百兩匯至印度）
印度電匯三百十二羅比
（香港幣一百個合上海規銀）
香港電匯七十兩〇二錢五分
（日本洋一百元合上規銀）
日本電匯四十七兩二錢五分
（新加坡幣百元合上海規銀）
新加坡匯兌五十兩〇二錢五分

銀市 六月二十八日金融行情如左

英洋開盤七錢二分六厘七毫半
英洋收盤七錢二分五厘三七五
銀拆開盤五分　收盤八分
轉帳五分　掛牌七分

金市 六月二十八日收盤行情如左

（西六月份期標金售開）
開盤每條二百三十兩〇四錢
收盤每條二百三十兩
現貨標金（每條）二百八十七兩
足赤金條二百九十四兩
沙金合赤二百九十五兩
進飾金三十九元半
樓飾金（每兩）四十三元半
恒孚上足赤金四十三元半
恒孚兌進飾金四十一元半
恒孚首飾紋銀一元六角
永豐餘眞手飾金四十二元半
又收進原飾金四十一元半

錢市 六月二十八日北市銀洋銀元行情如下

龍洋七錢二分五厘三七五
英洋七錢二分五厘三七五
銀幣七錢二分五厘三七五
小洋六錢四分
銀拆八分
銅元一百八十一千文
衣牌一千三百十文
錢拆一千二百文
八開一百十七文
小洋貼水每角十五文

證劵 昨日證劵交易所報告

四年六厘公債出售大票八十七元半　小票八十五元
三年六厘公債售出大票六十七元半　小票六十五元
八厘內國公債售出八十三元
招商局航產股購入一百九十六兩
交通銀行（庫平付息）三十一兩
通商銀行（付息購入）四十一兩
蘇路證券除十期售二十一元半
浙江興業銀行（已繳九期七折）
漢冶萍（購入）二十八元半
浙路證劵除八期售十六元半

股票 昨由股票交通公司報告

藍格志　賣（每股）十四兩二錢五分
耶松　賣　一百二十兩
刀米仁　買　五兩
北吉　買　二兩
斯呢王　買　六兩

糧食 昨日滬南開出各種之米價如左

高機北幫白米七元一角五分
機北幫通元八元二角次七元八角
高北幫機洋秈六元二角次五元八角
高北幫新客秈六元一角次五元六角
高蘇南幫白米七元次六元二角
高南幫新蘆秈五元九角次至五元六
高機南幫白陰八元二角次七元八角
高常河下白粳六元九角次六元一角
高常河下白元八元次至七元四角
高蘇同河白米六元五角次六元
高蘇同河洋秈五元九角次五元六角
高蘇同河蘆秈五元九角次五元五
高珠同河白米六元六角次六元
高珠角河洋秈六元一角次五元五角
高珠角新河秈六元一角次五元四角

本廠紗 昨日紗號售各牌機紗如左

十六支紅團龍大包一百三十七兩半
十六支紅龍一百三十六兩
十六支雲龍一百三十八兩
十六支雙象一百四十二兩
十六支雙虎一百四十三兩
十六支脂虎一百四十三兩
十六支日光一百四十三兩
十六支日月無市
十六支水月一百四十二兩
十六支月季一百三十六兩
十六支飛馬一百四十兩〇半
十六支牧羊一百三十七兩
十六支三星一百三十六兩半
十六支雲鶴一百四十兩
十六支丹鳳一百三十八兩
十六支天官一百四十兩
十六支鐵毛一百三十六兩半
十六支獵狐一百四十八兩
十六支三馬一百四十五兩半
十六支立馬一百四十五兩半

日本紗 價如昨日號紗售開客幫各紗市價如左

二十支財神（大包）一百五十一兩
十六支福島一百四十七兩

船期

▲進口輪船▼ 六月二十六日（二十）禮拜五進口

新北京　由寗波　太古公司
新寗紹　由寗波　寗紹公司
神戶丸　由大連　日清公司
寗紹　由長江　日清公司
鄱陽　由長江　寗紹公司
襄陽丸　由長江　太古公司
美安　由長江　日清公司
華盛　由長江　美孚洋行
江孚　由長江　中華公司　招商公司

▲出口輪船▼ 六月念九日（念一）禮拜六出口

永利　定海石浦海門　越東公司
近江丸　午前四時開往門司神戶大阪　郵船會社
鄱陽　開往長江　太古公司
開封　開往汕頭香港　太古公司
襄陽丸　開往長江　日清公司
寶華　開往穿山定海　平安公司
神戶丸　午後二時開往大連　南滿洲社
大順　開往通州揚州　大達公行
大寗　開往崇海　大達公司
長和　開往崇海　裕崇公司
圖南　開往烟台營口　招商總局
泰順　開往福州　招商總局
和生　開往汕頭香港廣東　怡和洋行
泰順　開往寗波
江天　開往福州　招商總局
廣濟　開往溫州　招商總局
寗紹　開往長江　寗紹公司

六月三十日（念二）禮拜日出口

七月一日（念三）禮拜一出口
西貢丸　上午三點開往美洲　郵船會社
鹿島丸　開往歐洲　大阪公司
江孚　開往長江　招商總局
大貞丸　開往長江　日清公司
江新　開往長江　招商總局
松江　開往香港廣東　太古公司
盛京　威海烟台天津　太古公司
大德　開往通州揚州　大達公司
新寗紹　開往寗波　寗紹公司
新北京　開往寗波　太古公司
聯和　開往長江　怡和洋行
江新　開往長江　招商總局
大昇　開往淞滬　大達公司

七月二日（念四）禮拜二出口
山城丸　午前四時開往日本　郵船會社
大福丸　開往長江　日清公司
重慶　開往長江　太古公司

瑞和機器紅瓦廣告

牌標紅瓦　TRADE MARK　C.B.C.　上海瑞和機器紅瓦公司

新出紅瓦優美無雙永遠不漏可出保單

總發行所英大馬路石路口餘興里上海瑞和機器磚瓦公司

農商部註冊國貨展覽會特等獎

中國精益眼鏡公司

巴拿馬萬國博覽會特獎銀牌　華洋物品研究會特獎金牌

謹防假冒

總公司　上海英大馬路泥城橋東

分公司　北京　天津　濟南　漢口　長沙　香港　廣東　杭州　南京

本公司爲中國首創發明自製各種科學鏡片之第一家自出品以來頗承各界交口稱美即西洋各國光學專家亦稱爲我國獨一無二之新製品　蓋非特驗目配光運機磨片量面裝架種種專門技術爲患顧諸君所目覩即自製金銀各式鏡架亦無弗精益求精力求新異固不敢以不對光之鏡片損人目光自肯以不真實之僞貨自損名譽茲將本公司磨片各機坊可領客參觀以表新藝（一）本公司係美國畢業光學專家所組織故不論遠近斜正散聚各光片凡東西洋專家所能造者本公司無不照造照配（二）光片既係定製自與購辦現成貨不同然既配光定貨後極遲至一星期亦必出貨（三）本公司所製中國眞金架色用包換（四）本公司爲便利購客起見特於自製金銀各架外添備西洋劇綠及夾金兩種亦能按照各人面部裝配

電話三千八百九十五號

◀近新添設無錫南昌揚州▶

指迷津

江南道果奇先生前淸名下士也博學多才業儒而外專工風鑑久爲院粵紳商及政界諸鉅公共相推重鄙人等在浙時遇先生於嘉興張家弄中見其有儒雅之風無時下習氣所交多知名士余偕友蔡君同往相之雖未來之言未可盡信然已過之事均皆談言悉中毫髮無差今聞先生蒞滬設館於虹口一直朝北桃源坊第末相資六角要言細談一元趨避富貴加不婦童減半　顧仲屏 蔡春霖 同啓

京都 崇山堂 梅毒 ...

救國之聲

論壇

●兵器同盟駁議（下）（二十八）

（霞沚）

至美國則四年五月宣言日本對於中國含有特權之協議槪不承認此反對第五項條件最有力者也去歲英法美會議于華盛頓不使日本參加會議其爲排日同盟之先聲世所週知美諾德曰「若日本破壞中國門戶開放主義固當由媾和會議決定之英法俄三國利害關係最深若英法美事先聯合固有力量俄德國加入則爲更妙矣」（氏著東方問題二七四頁）美國承認日本特殊地位之交涉實淵源於美國前年六月（美國根據四年五月之宣言）直接勸告中國日本以事前未通知日本妨害其所謂特殊地位故去歲要求美國追認之是亦欲拘束美國之行動徒深美人之怨毒而日本不悟反自鳴得意者也按美外交史例其所謂特殊地位者僅限於經濟上之優先權非承認中國歸日本保護之意義且言明限於土地接近之範圍日本全亞會議著國際間孤立之日本評華盛頓會議與遣俄特使國曰英美法俄同盟日本將被擯斥彼等或更使中國加入同盟欲極力倒覆日本所有特殊之地位者也（二五頁）美某名流語日人曰日本國民不自知爾實則日本之孤立較戰前之德國爲尤甚華爾氏曰歐美人目中脊于東亞勢力之失均將由歐洲問題之解決以及中國問題日本外交上特殊的地位必歸破棄無疑至於俄國承認日本之特殊地位已因俄革命破棄無餘德現爲敵國東洋領地利權被日本奪盡將來媾和會議其與日本利害不相容不辨自明也。

（未完）

記事

●駐京留日生移津

北京救國團團員因警察監視過嚴行動幾全失自由三次哀籲當道亦復無效於是假某人住宅秘開全體會議議決全體移往天津并以本部既宣言不再赴日本當然取一致態度云十九二十兩日赴天津者絡繹於道即租法界老西開平安里五十九號房屋爲寓舍所有用具槪由匯文學校楊君等代爲租借天津各校學生亦極表同情團員到津後即組織勞動部分往各校賣貨各校學生招待殷勤成績頗佳其中以一高山西羅君八高湖北危君及浙江張君等爲最熱心將來勞動部之發達可預卜也現京津團員計有二百餘人俟副幹事阮君來津後即行分部辦事完全照支部章程組織也

●全國學生愛國會成立

北京學界自全體罷課往總統府後大慈各界注意學校職員監督更嚴學生幾無活動餘地於是北京大學匯文高工等校代表倡議組織永久機關聯絡全國學生以共禦外侮提倡國貨爲宗旨由各代表奔走連日先開籌備會議將章程擬定然後假某大學於本月十五日開成立大會因到會人數太多會議未竟被警察強行解散是以幹事各科職員槪改用函選舉已於前日開票不日當具體發表也

要件一束

●納稅與吾人

（華振聲）

國人乎諸君何爲而甘以汗血之貲納諸政府乎豈不以政府得之可設官以理民間之曲直養兵以禦外來之寇盜乎然則我人所以納稅于政府者非無爲己身之利益而已矣不然何爲而欲以辛苦汗血之貲以蓄此輩徒手嬉游之閒人耶既曰爲己身之利益問題而納稅則至我人不能得利益之時即當停止納稅矣蓋利益既不可得則吾人自無納稅之必要也矧在非特不能得利並受殃被災之時耶。

近年以來北京諸大政客及諸位大將皆昧於官之正義以爲官者無上尊榮者也於是出則朱輪華轂錦幣雕鞍刀檢森森四圍如霜入則擁妾抱姬偎紅倚翠奴僕千計一呼百應睥睨則人從其目之所視喜怒則人隨其心之所愿三牲之肉臭而不可食清醋之酎敗而不可飲擅威作福實非筆墨所可形容夷考其實則微論共和專制不能辨者極多即魯魚亥豕不能分者比比皆是其進身之堦也或進其女於長官以爲侍妾或送其子於長官以爲乾子或以金錢運動或以武力威迫無廉無恥至此歎觀止矣故馬賊可以爲大將堂倌可以膺疆寄（按三與一帶名茶樓酒肆之侍役爲堂倌北方某督軍曾充當爐酒保故溪此以爲馬賊之對）諸如此類不一而足我亦羞言之矣但我可憐之小民出汗血之貲以戴此輩無廉無恥卑鄙齷齪之人物爲長官試問甘乎不甘乎我知其皆不甘者也不甘則驅而逐之可也驅逐之不得停發工貲可也夫此輩既以因緣時會攫得一官則吾爲彼等計自當安分守己縱不能賜福於吾人亦當不至降禍於吾人矣而孰知事乃眞有出人意料之外者人而尤卑鄙齷齪者其敲詐勒索之手段尤高今且輕敲詐勒索而不爲竟進一步而公然弒吾主人矣是可忍孰不可忍哉而我弱無力之主人猶貪生怕死奴顏婢膝於其下再甘以金錢贍養之其情雖可憐其愚誠不可及矣吾今設譬以明之譬如一家苦僕十餘人所以備驅使者也今弁髦主人之命令主人命之東彼必西主人命之西彼必東是猶可忍乎然是猶可忍也今日者愈不堪矣竟恃其武力害主人之性命姦主人之妻女賣主人之財產是猶可忍乎是猶可忍者天下無不可忍之事矣而回視全國同胞仍醉生夢死以黃白之金銀供彼肆用是簡直以性命不足愛妻女不足愛家產不足愛而惟恐其不害惟恐其不袞惟恐其不賣矣痛哉痛哉吾作斯言能不心碎而讀者諸君能無淚下耶夫我人之所以欲納稅者在欲得利益今則竟如欲死而納稅矣國人乎我知君之良心未泯我知君之腦筋未昏甘乎不甘乎

（未完）

●安徽留日學生泣告全皖父老昆弟書（續）

第五條　中日兩國之海軍得於必要地各自設置諜報。

第六條　關於軍事行動彼此所處之地位及利害須互相尊重其平等。

第七條　本協定由中日兩國海軍代表議定簽名蓋印經各自本國政府承認時始發生効力其作戰行動及計劃候得適當時機由兩國海軍之最高統率機關商定之其商定之範圍則基于本協定及本協定之附屬細則中日兩國對於敵國戰狀終了時失其効力。

第九條　本協定以和文及漢文共寫兩份由兩國對照簽名蓋印各存一份以爲據

案中日密約外間喧傳各異最先報章載有二十條未辨其眞否近各報章所載關於陸軍十二條又由某方面傳來關於海軍九條較爲確實此僅爲其海陸方面大綱至於細則及其他方面尚不得而知也即就海陸軍協約而論含有莫大之妙用已足亡我國家其他不得而知者更不待論矣昔日之亡韓也有第一第二第三步其對於我國亦作同樣之進行今之密約爲亡我國第一步亡韓第一步爲日韓盟約其條文僅有三條（一）此盟約之目的爲欲撤退清國兵於朝鮮境外鞏固朝鮮之獨立自主以增進日韓兩國之利益（二）日本對於清國任攻守之戰爭朝鮮於日本兵進退及準備糧食當爲之計有可以便益之者務必爲之（三）此盟約待與清國復歸於舊好時注消之觀此盟約較今次中日協約用意相同而條件輕甚尚足以導韓國於亡則吾人對於今之密約若不極力抗爭使之取消恐不出數年而亡我第二步第三步必相續實現矣（第三步即實行合併之事也）生等擬日後再將此次協約條文逐句爲之解釋使國人皆洞悉其中之危險不致爲人所愚也

（完）

戒煙白色百補丸　致中和號經售

夏令要品　衛生蚊烟香　肚瀉藥膏　法界吉祥街致中和號出品　特約經售　大中國貨公司

國貨模範

應時要品

夏布國紗麻紗紡綢汗衫汗褲浴巾毛巾絲巾男女絲襪線襪摺扇黑鞋油白鞋粉水果露杏仁露果子露薄荷烟薄荷錠檸檬油如意油痱子粉滑體粉花露水香皂香水等名目繁多不盡贅述

誠意的贈品

本公司爲歡迎愛用國貨之同胞起見特於陽歷七月一日起凡惠購商品至一元以上者均照章酬給贈品以表優待之微意而答愛國之熱忱

上海大馬路石路東泰和里內　大中國貨公司啓

近世一百名家畫集

畫學一道派別繁多師承無自抱感良深錢病鶴先生近有鑒於此廣搜近世名家眞蹟選粹成編依時爲次自清朝畫院領袖王西廬起至時下藝林墨客止共得百家……汪吉門諸先生題跋凡留心畫學者手此一編從事臨摹不難速成此書用中國上等連史放大石印精裝二册定價大洋一元外埠函購另加郵票一角郵費作九五折計算　上海圖書研究會出版　總代售處上海棋盤街文明書局

本號自售御顏戒烟丸以來其戒脫之迅速與乎配藥之得法價值之公道向蒙光顧君所推許誠絕妙戒烟之良方也望有志戒烟者請一試之方謂余言不盧也本號老店仍在英界二馬路望平街東首門牌十六號分店虹口北四川路崇明路口餘無別處近有不恥之徒冒本店招牌販賣戒烟藥賣與及藥膠等概與本店無涉諸君光顧仰爲留意焉　價目　大瓶二元　中瓶一元　小瓶一元　二馬路中十六號　和廣福披露

願同胞一試上等國貨

大喜所以預卜將來　長城所以抵禦外侮

香烟本屬消耗品之一敝公司詎願提倡而推銷之顧吾人嗜之成癖禁戒俱不能遂致舶品充斥每年輸出金錢幾達八九千萬長此不圖補救則財盡國亡束手待斃寧非大愚因是敝公司不避艱難精心製造以希挽回外溢利權除前製雙喜三喜四喜愛國飛艇自由鐘各牌外茲更新製大喜長城兩牌其如何精美公敝司不敢虛誇惟自信實高出同等舶品烟之上尚祈愛國同胞一換向來之心理習慣試購嘗之則氣味之醇正色澤之雅潔烟絲之黃嫩烟枝之加大當可立辨也

中國南洋兄弟烟草公司白

誌謝名醫錢榮桂

鄙人年將五旬只有一子且係兩房兼祧已將週歲忽於前月偶染時疫寒熱交作乳食不進晝夜啼哭曾請二三名醫共相調治石沉大海竟無效驗舉家驚惶失措內子終夜悲痛同學莊君談及錢君醫術於兒科一道尤爲擅長亟宜求治隨即邀之來家診治開方立劑遂獲當夜兩服即形活潑啼哭亦覺減少次早復診而能吃乳連診五次而竟能全愈闔家歡悅五內感激得免絕嗣皆先生所賜敬告海內病家勿切觀望延悞醫藥亂投致誤性命先生現寓英租界中旺弄錢江會館隔壁設診謹誌數語藉申謝忱

廣嗣金鎖丸

此丸專治男子先天不足……